OP 'E HICHTE

Dorpskrant Donkerbroek - 28e jaargang, nr. 5 - Oktober 2020 Oplage: 1000 ex.

Van oud naar nieuw

Basisschool de Twirrewyn is druk bezig met de verhuizing. Puzzels, rekenboeken, taalschriften, alles is in dozen gepakt en verhuist naar het nieuwe gebouw aan de Schoolstraat. Midden in de school is een soort dorpsplein gemaakt en de lokalen er omheen zijn de huizen van het dorp. Een schitterend gezicht met al die nieuwe tafeltjes en stoeltjes Na het weekend mogen ze dan eindelijk los in het lang verwachte nieuwe gebouw.

Hij komt, hij komt!

Zaterdag 21 november gaat het gebeuren. Sinterklaas komt naar Donkerbroek. In overleg met de gemeente mag er helaas geen intocht plaats vinden.

Het zal dus allemaal anders zijn dan dat wij gewend zijn. Er mogen wel 2 besloten groepsfeestjes in het Witte huis gehouden worden. Via de school, peuterpret en facebook zijn ouders gevraagd om de kinderen aan te melden via een mail adres. Alleen met een voucher mogen de kinderen naar binnen.

> *"Anders dan dat wij gewend zijn!"*

Kinderen kunnen gebracht worden binnen een tijdslot zodat iedereen zich aan de maatregelen van het RIVM kan houden en het niet te druk wordt.

Voor de peuters en kleuters is er 's ochtends een programma van 10:00 uur tot 11:15 uur. Voor de kinderen van groep 3 tot en met 8 is er 's middags tussen 14:00 uur en 16:00 uur een programma samengesteld. Ook DJ Appie zal aanwezig zijn om er gezamenlijk een echt feest van te maken.

Laten we wat meer .....

Donkerbroek/Haule is een prima startpunt voor een wandeling of fietstochtje in de omgeving, ver of dichterbij. De Ontwijkbos is er eentje , waar we echt trots op mogen zijn. Wat een afwisseling in vegetatie en vooral nu de paddenstoelen er ruim aanwezig zijn. Laten we wat meer en vooral nu in onze eigen omgeving er eens wat meer met elkaar op uit trekken. Een tocht, iets verder is op weg te gaan naar de heide van Wijnjewoude en aldaar bij het oude monumentale kerkje oversteken naar de bossen en dan vooral langs de Freulevijver en verder het bos/fietspad naar Bakkeveen. Prachtig en vooral nu de herfstkleuren beginnen te komen. Nog niet moe , dan even doorzetten en pak de weg naar Allardsoog , de grens de Drie Provincieen en vandaar het fietspad naar Haulerwijk en de terugweg nemen via de Blauwe Bos naar Haule/Donkerbroek. Wat ik zelf een pracht van een route vind is de weg naar buurtschap Jardinga en Weperpolder, de Tiesingabos met vijver , vervolgens naar Fochteloo , daar het fietspad nemen naar voormalig kamp Oranje en dan het heide pad naar het hoogveen nemen. Wat een pracht van een natuur en vooral de vogels, die zich daar zeker laten bewonderen. De route gaat verder naar en langs het fiets/wandelpad richting de uitkijktoren van Ravenswoud, deze heel aparte bouw en stijl valt op. Via het dorp Ravenswoud, Appelscha, Langedijke, Drie Tolhekken weer terug in Donkerbroek. Laten we wat meer waardering krijgen voor alles wat bloeit en groeit en vooral de rust, die hier vanuit gaat . Het zijn bizarre corona tijden en daar moeten we komende maanden met ons allen weer iets van zien te maken en in het bijzonder om de tijd nuttig te besteden, kunnen wij , jong en oud , gezin of alleenstaande eens iets organiseren van een wandel/fietstocht. Nodig eens een ouder iemand uit voor een autoritje of wandeling in deze omgeving. Dit wordt gewaardeerd en vooral, nu de donkere dagen voor Kerst in aantocht zijn, neemt de eenzaamheid ook weer toe. Een kleine daad doet grootse wonderen en plezier.
Laten we wat meer naar elkaar omkijken .

De Klokkenluider.

FAMILIEBERICHTEN

Wilt u ook een familiebericht plaatsen? Lever dit schriftelijk in bij Wilma Verlaan (Herenweg 39) of mail het naar dorpskrant.opehichte@gmail.com

Verdrietig zijn we door het overlijden
van onze
buurtgenote

Paulina Vogelzang-de Boer

We wensen de kinderen en kleinkinderen
veel sterkte.

Buurtvereniging Buursterlaan

Donkerbroek, 29 september 2020

DANKBETUIGING

De hoeveelheid warme reacties tijdens het ziek zijn en na het overlijden van onze lieve mem en beppe

Paulina Vogelzang-de Boer

waren overweldigend. De vele woorden van troost en meeleven hebben haar en ons gesterkt en gesteund. Hiervoor onze oprechte dank.

Familie Vogelzang

Geen dag dat we niet over je praten.
Geen dag dat we niet aan je denken.
Geen dag dat we je niet missen.....

Wij zijn als familie werkelijk ontroerd door de enorme steun die wij hebben gekregen na het zó plotselinge verlies van ons maatje en papa, zoon en schoonzoon

Jacob van Elp

Hartverwarmend waren de vele lieve kaarten, bloemen, bezoekjes en telefoontjes.
Indrukwekkend was het afscheid, vooral in de vorm van de erehaag, waarbij zo velen aanwezig waren.
Deze enorme belangstelling en warme betrokkenheid hebben ons ontzettend goed gedaan en geven ons veel troost voor de komende tijd. Onze hartelijke dank hiervoor.

Jenny, Wessel en Romy van Elp
mevrouw H. van Elp - Heukers
Henk en Elly de Jong

Beste mensen,

Bij deze willen wij iedereen heel erg bedanken voor de vele kaarten, bloemen en andere attenties die we mochten ontvangen ter gelegenheid van ons 50 jarig huwelijk.

Hartelijke groet
Reinder en Aafke Hofstede

BROEKJES

Voetfirst Verlaan, gediplomeerd Pedicure, Wilma Verlaan, Herenweg 39, Donkerbroek, tel.: 0516-426068, lid Provoet. Behandeling volgens afspraak

Voor al uw geboorte-, trouw-, verhuis-, rouw- en gelegenheidskaarten, huisstijlen, logo ontwerp, briefpapieren, facturen, enveloppen, clubbladen, liturgieën, advertenties, (dorps) kranten naar BVK grafisch vormgever, Mr. Jongebloedstr. 1, Haulerwijk, tel. 06-20060378 of www.bvkvormgever.nl

Te koop: Mooie kerstbomen: G.W. Smitweg 10, tel. 0516-491244

Sokkengaren, ritsen, elastiek, naaimachinegaren e.d. bij Meubelstoffeerderij Visser Haulerwijk

Op www.donkerbroek.nl vind je alles over Donkerbroek!

Geboorte-, trouw- jubileum-, of verhuiskaart? BVK grafisch vormgever heeft heel veel keus. Mr. Jongebloedstrat 1 in Haulerwijk, tel. 06-20060378 of kijk alvast op www.bvkvormgever.nl

Voetenbankjes/hockers in vele soorten en maten, voor binnen en buiten. Meubelstoffeerderij Visser, Haulerwijk

Voetfirst Verlaan, gediplomeerd Pedicure, Wilma Verlaan, Herenweg 39, Donkerbroek, tel.: 0516-426068, lid Provoet. Behandeling volgens afspraak

Wilt u ook een *Broekje* plaatsen? Kijk voor meer informatie in het colofon op pagina 3!

WWW.DONKERBROEK.NL

Donkerbroek vlaggen te koop bij bloemenhuis:

"Carin"

dorpsbelang Donkerbroek

Nog geen lid? Meld u aan via donkerbroek.nl/dorpsbelang

facebook.com/dorpsbelangdonkerbroek

instagram.com/dorpsbelang_donkerbroek

Voor het verzorgen van
UITVAARTEN EN CREMATIES
kunt u een beroep doen op
DRAAGT ELKANDERS LASTEN
UITVAARTVERENIGING DONKERBROEK

T. Oldersma, voorzitter
06 12890809

W. ten Wolde-Dongstra, secretaris
0516 491389

J. Baron, beheerder aula
0516 491948

Voor informatie en adreswijziging kunt u terecht via ons secretariaat:
secr.del.@gmail.com

BODE:
Mevr. Erna Jansen
tel. 0512-539898
mob. 06-30389594

Voor een drankje, hapje, partijtje of gewoon een gezellig bezoek wees welkom in Café Donkerbroek.

Café Donkerbroek

Openingstijden 1 april tot 1 oktober:
Dinsdag vanaf: 19:00
Donderdag t/m Zondag vanaf 13:00

Zaalverhuur 7 dagen in de week.
Vraag naar de vele mogelijkheden.

Terras aan het water

Vosseheer 4 8435Wl Donkerbroek
Tel: 0516423250 & 0630209299

Kleine Kaart Aanwezig

www.cafedonkerbroek.com

"AANDACHT EN EIGENHEID
MAKEN ELK AFSCHEID UNIEK"

www.uitvaartzorganja.nl - Telefoon 06 538 656 66

PROTESTANTSE GEMEENTE *Donkerbroek-Haule,*

beheer begraafplaatsen

Voor informatie over:
- uitgifte graven
- overbrenging urnen
- plaatsing gedenkstenen
- onderhouden gedenkstenen

kunt u contact opnemen met:
dhr. M. Draaistra, Bovenweg 31, 8435 VT Donkerbroek, tel. 06-30467876

Tourist Info Drenthe

Evenementen in Ooststellingwerf:
WWW.TIP-OOSTSTELLINGWERF.NL
Foldersteunpunt: Het Witte Huis
G.W. Smitweg 20, 8435 WG Donkerbroek
telefoon (0516) 491 288, *info@restauranthetwittehuis.nl*

Colofon

Uitgever:
Stichting Dorpskrant Donkerbroek

E-mail:
dorpskrant.opehichte@gmail.com

Facebook:
www.facebook.com/
dorpskrant.opehichte

Info advertenties:
dorpskrant.donkerbroek@gmail.com /0516-491614 of 0516-491661.

Onder een advertentie wordt verstaan het plaatsen van een affiche/poster of het bekend maken van een ledenvergadering of een actie ten behoeve van een stichting of een vereniging. Zie ook inleveren kopij!
Kopij met daarin een bedrag vermeld, wordt ook als een advertentie gezien.

De volgende krant verschijnt op of rond 27 november 2020
Kopij inleveren kan t/m 22 november 2020

Bezorging:
Klachten over bezorging van de dorpskrant kunt u doorgeven bij onze inleveradressen. Losse nummers van de dorpskrant zijn verkrijgbaar bij Goos Zantinge, Herenweg 102, tel. 06-18666826.

Inleveren kopij:
Digitale kopij kunt u aanleveren tot en met zondag 22 november op het volgende mailadres:
dorpskrant.opehichte@gmail.com

Broekjes/Familieberichten:
De kosten voor een broekje bedragen €7,50. De kosten voor het plaatsen van een familiebericht zijn bij een kleine advertentie €12,50 en bij een grote advertentie €25,00.

Affiche/poster:
De vereniging die een activiteit wil aankondigen in de vorm van een affiche/poster betaalt €15,- tenzij naderhand een verslag van de activiteit naar de krant wordt gezonden.

De bedragen kunt u overmaken op IBAN: NL86.RABO.0340.5589.11 o.v.v. Broekje c.q. Familiebericht en uw naam.
Inleveren kan bij Wilma Verlaan, Herenweg 39. Of via dorpskrant.opehichte@gmail.com

De uitgever is niet aansprakelijk voor enige directe of indirecte schade, vervolgschade of schade van welke aard dan ook, ontstaan uit, of verband houdende met publicaties in dorpskrant "Op'e hichte". Op alle in deze krant gepubliceerde advertenties en redactionele artikelen rust copyright zoals dat bij de wet geregeld is. Gehele of gedeeltelijke overname op wat voor manier dan ook, zonder toestemming van de producenten is niet toegestaan.

De redactie behoudt zich het recht voor om te selecteren en redigeren wat geplaatst wordt.

Kerstverlichting aan beide zijden van de Vaart in 2020!!!

Oud- en Nieuw 2019 verrasten de Nachtdravers onze buurtvereniging De Vossewal door een gulle gift te schenken voor de renovatie van de bestaande kerstverlichting over de Compagnonsvaart.

Het idee ontstond hoe mooi het zou zijn als ook aan de andere kant van de brug met Kerst het licht zou branden. Dat is gelukt! We hebben als bestuur een aantal stichtingen benaderd.

Dorpsbelang en de Stichting Ontwijk nemen samen de kosten van de nieuwe verlichting voor hun rekening. Inmiddels wordt er door een groep vrijwilligers hard gewerkt om een en ander voor de Kerst klaar te hebben. Dankzij deze giften zal het met Kerst hier in Donkerbroek een sfeervol "plaatje" zijn.

Bestuur en leden zijn de Nachtdravers, Dorpsbelang en de Stichting Ontwijk erkentelijk voor hun giften.

Bestuur Buurtvereniging
De Vossewal

Geachte dorpsgenoten,

De eerste twee maanden van het Nachtdravers seizoen zitten er alweer op, we hebben al een aantal vergaderingen gehad en we zijn hard aan het nadenken hoe we de rest van het seizoen gaan invullen.

De Nachtdravers enveloppen zijn in de weken 42 en 43 opgehaald, mocht u ons nou net hebben gemist en heeft u nog wel een envelop thuis liggen dat kunt u deze nog altijd inleveren bij de voorzitter; Nico de Boer wonend op Wilpkamp 27. Ook kunt u hem natuurlijk altijd bellen zodat wij nogmaals bij de deur langs kunnen komen, u kunt daarvoor contact opnemen met het volgende nummer; 0622057719.

De Nachtdravers

Oud IJzeractie

Naar aanleiding van de gedeeltelijke lockdown in verband met COVID 19 heeft het College van Kerkrentmeesters besloten om de oud ijzeractie die gepland stond op 31 oktober a.s. uitgesteld tot het voorjaar van 2020.

Wilt u nu toch graag uw metalen kwijt omdat ze in de weg staan kunt u bellen met Rinze Kootstra (06-13012147), Meino Draaistra(06-30467876) of Gerke v.d. Meulen (0516-491796).

We hopen dat we in het voorjaar wederom een beroep kunnen doen op de gevraagde vrijwilligers.

Lichtjesavond uitgesteld

Door het Corona-tijdperk waar we momenteel mee te maken hebben, en de daarbij behorende Rijksoverheid geldende maatregelen, waar een ieder aan moet voldoen, hebben wij als D.E.L bestuur, in samenspraak met onze bode Erna Jansen en ds. Wieger Baas, besloten om onze lichtjesavond in de huidige vorm niet door te laten gaan.

Graag hadden we het anders gezien en de lichtjesavond met een klein programma en verlichte begraafplaats een sfeervol uiterlijk gegeven.

Toch willen we onze overleden geliefden ook dit jaar blijven gedenken maar nu meer in de privé sfeer.

We zijn tot de volgende opzet gekomen . We willen hierbij de inwoners van Donkerbroek, wie daar behoefte aan hebben, uitnodigen om op zaterdag 31 oktober om 19.00 uur een kaars voor het raam te zetten. Door toch de verbondenheid en solidariteit enigszins te versterken zal er vanaf 19.00 uur de klokken worden geluid.

Zet een kaars voor je raam op 31 oktober

Hopelijk kunnen we op deze manier onze overleden dierbaren een beetje in het licht zetten.

OMNI SV DONKERBROEK

Jaarvergaderingen

Alle algemene ledenvergaderingen van de afdelingen voetbal, gym en korfbal alsmede de algemene ledenvergadering van de Omni zijn vanwege de coronacrisis uitgesteld. Dit heeft tot gevolg dat voorgenomen besluiten en wijzigingen van bestuurlijke aard die door de algemene ledenvergaderingen moeten worden goedgekeurd aangehouden zullen worden.

We hopen dat in het voorjaar de omstandigheden dusdanig zijn veranderd zodat de jaarvergaderingen alsnog kunnen plaats vinden.

Grote Clubactie

Zoals eerder gemeld heeft de organisatie rondom de Grote Clubactie wat vertraging opgelopen door alle corona perikelen. Maar we gaan in november dan echt van start.

We hebben weer aan al onze leden (jong tot oud) gevraagd zich in te zetten om zoveel mogelijk loten te verkopen. Dit kan 100% corona proof door online loten te verkopen middels een verkooppagina en app of met een persoonlijke QR code die op afstand kan worden in gescand. Daarnaast zijn er de superloten (vijftig loten in één) voor bedrijven of die je met een grote groep of buurt kunt kopen om onze vereniging te ondersteunen. Van alle verkochte loten gaat 80% sv Donkerbroek dus het is absoluut de moeite waard, ook al vanwege de mooie prijzen die te verdienen zijn.

Grote Clubactie
Uit liefde voor je club

De landelijke actie is 19 september gestart maar gezien huidige omstandigheden zullen wij iets langer nodig hebben om de organisatie rond te krijgen.

U kunt dus vanaf nu onze leden verwachten die een lot proberen te verkopen. Als u een lot hebt gekocht maak dan gebruik van de sticker die u op uw deur kunt plakken zodat een volgende verkoper kan zien dat u al voorzien bent

Mochten er vragen of opmerkingen zijn, wilt u met ons in overleg of behoefte aan informatie? Het dagelijks bestuur is te bereiken via omnisvdonkerbroek@gmail.com.

Uitvaartvereniging
D.E.L. Donkerbroek

Geef uw veranderingen van de gezinssituatie door aan de Ledenadministratie.

DIT IS IN UW EIGEN BELANG !

Voor adressen :
Zie advertentie in dit blad.

DOKTERSWACHT

Dringend een huisarts nodig tijdens avond of nacht, weekend of feestdag ?

Bel Dokterswacht Friesland
0900 112 7 112

WITPEERD
OPTIEK

Stationsstraat 2 , Oosterwolde
Tel. 0516 - 515526

BOUWSERVICE
D. VAN DER WAL
HERENWEG 132 A, 8435 WZ DONKERBROEK
TEL.: 06 22 63 29 26
WWW.BOUWSERVICEDVDWAL.NL
INFO@BOUWSERVICEDVDWAL.NL
NIEUWBOUW | VERBOUW | METSELWERK | BADKAMER- EN TEGELWERKZAAMHEDEN
KOZIJNEN, RAMEN EN DEUREN | ALLE VERDERE BOUW- EN TIMMERWERKZAAMHEDEN

" Een diëtist adviseert en begeleidt jong en oud in voeding en leefstijl! "
Sanne de Ree
Diëtist en Voedingskundige
www.sannederee-dietist.nl
o.a. in Donkerbroek
Maak nu een afspraak:
06 - 303 757 66
- Overgewicht
- Ondergewicht / ondervoeding
- Diabetes
- Hoge Bloeddruk
- Te veel cholesterol
- COPD
- Hart- en vaatziekten
- Zwangerschapswens
- Voedsel allergie en –intoleranties
- Maag- en darmklachten
- Suppletie advies

PEDICURE
VOETVERZORGING
Alma van der Meulen
Meester Geertswei 36
9241 GL Wijnjewoude
Behandeling volgens afspraak
Telefoon 0516-480895
Professionele voetverzorging
Gediplomeerd
Aantekening diabetische voet
Aantekening reumatische voet
Lid Provoet
Voetverzorgingsproducten
Praktijkruimte begane grond
Garantie
Ook bij u thuis
Cadeaubonnen verkrijgbaar
ProVoet
Brancheorganisatie voor de Pedicure

Quiebus Hondenschool JOKA Donkerbroek
POSITIEF OPVOEDEN EN
GEDRAGSTHERAPIE VOOR HOND EN KAT
www.hondenschooljoka.nl
Ellen Westenberg:06-20237472
René Hoekstra:06-5235043

Meubelstoffeerderij
Visser
Leeksterweg 2A, 8433 KV Haulerwijk
Tel./fax (0516) 42 31 70
UW ADRES VOOR:
- Herstofferen van meubelen
- Caravan- en bootkussens
- Meubelstoffen
- Stoffeermaterialen (ook voor D.H.Z.)
- Kleinvakartikelen
- Buitenmeubelen
- Autostoffering
- Leer
Tevens leveren wij ook tapijt, laminaat, P.V.C., vinyl en gordijnen
www.visser-stoffering.nl

Couperus
Autoverhuur
BESTELBUSJES
VERHUISWAGENS
PERSONENBUSJES
TE HUUR
Alle kilometers vrij!
Ook voor al uw auto onderhoud, apk en zomer- & winterbanden!
Banden netto prijzen. U betaalt bij ons alleen voor de montage!
Herenweg 9 - Donkerbroek - 06 57333335 - www.couplaza.nl

• Verzekeringen
• Makelaardij
• Hypotheken
• Regio Bank
RAMKEMA
ASSURANTIE- EN MAKELAARSBEDRIJF
www.ramkema.nl
Bareldsburglaan 1, Oosterwolde Telefoon 0516-51 49 41

Griep- en pneumokkokkenvaccinatie

Op maandag 2 november 2020 organiseert huisartsenpraktijk Donkerbroek de jaarlijkse griepcampagne in Pro Rege (Herenweg 72a, Donkerbroek). In verband met het coronavirus hebben we de vaccinaties opgesplitst in tijdvakken van een uur.

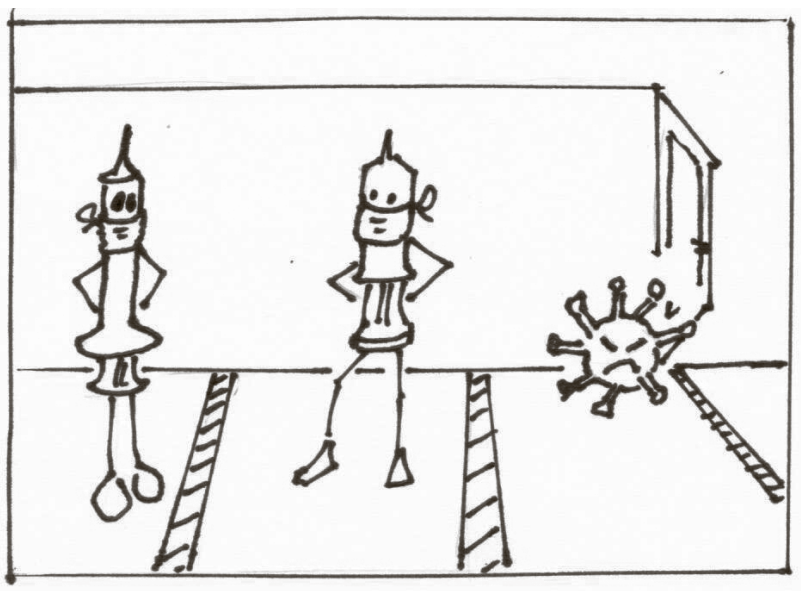

Op uw uitnodiging staat aangegeven in welk tijdvak u welkom bent voor de griepvaccinatie en/of pneumokokkenvaccinatie. Wij verzoeken u dringend om u aan dit tijdvak te houden, anders kunnen wij de veiligheid rondom het coronavirus niet waarborgen. Mensen die dit jaar 73, 74, 75, 76, 77, 78 of 79 jaar worden of zijn geworden, krijgen ook een uitnodiging voor de pneumokokken vaccinatie.

LET OP!:

- Blijf thuis en maak een nieuwe afspraak bij 1 of meer van deze klachten:

verkoudheid, keelpijn, niezen, hoesten, moeilijk ademen, opeens niets meer ruiken of proeven, temperatuur boven 37,5 graden.

- Houd 1,5 meter afstand van anderen.
- Wij vragen u om een **eigen mondkapje** te dragen zodra u de priklocatie betreedt. Onze medewerkers zullen ook een mondkapje dragen.
- U krijgt de griepprik in uw linker bovenarm en de pneumokokkenvaccinatie in uw rechter bovenarm. Draag daarom kleren waarbij u gemakkelijk uw bovenarm bloot kunt maken. Uw jas en tas moet u bij u houden en mag niet op de kapstok gehangen worden.

Draag uw EIGEN MONDKAPJE !!!

Hoe werkt de griepprik?
Griep wordt veroorzaakt door het griepvirus (RIVM, 2019). Er zijn veel verschillende soorten griepvirussen. De griepprik is een vaccin met verschillende soorten dode griepvirussen. Die dode virussen zijn onschadelijk. Griep kunt u alleen krijgen van levend virus. De griepprik zorgt ervoor het lichaam afweerstoffen aanmaakt tegen de griepvirussen die in de griepprik zitten.

Twee weken na de griepprik heeft u genoeg afweerstoffen. Wordt u na deze twee weken besmet met één van de griepvirussen uit de griepprik, dan kunnen de afweerstoffen in uw lichaam het griepvirus onschadelijk maken. Hierdoor wordt u niet ziek, of, als u toch de griep krijgt, vaak minder ziek. De bescherming duurt meestal 6 maanden. Daarom is het belangrijk ieder jaar de griepprik te halen. Heeft u nog vragen over de griep of griepvaccinatie? Stel ze gerust aan één van de medewerkers van de huisartsenpraktijk.

Pneumokokkenvaccinatie (thuisarts, 2020)
Pneumokokken zijn bacteriën. Vaak zitten ze in uw neus of keel, zonder dat u er ziek van wordt.
Soms kunt u er wel erg ziek van worden. Bijvoorbeeld:
- Als u ouder bent. Uw afweer wordt slechter als u ouder wordt.
- Als u een zwakke gezondheid heeft. Bijvoorbeeld als u al ziek bent door iets anders, zoals griep. U kunt dan nog zieker worden door pneumokokken.

Ziektes die u kunt krijgen door pneumokokken zijn:
- longontsteking (komt het meest voor)
- oorontsteking
- bijholteontsteking
- bloedvergiftiging
- hersenvliesontsteking

Na zo'n ziekte duurt het vaak lang voordat u weer helemaal fit bent. Soms blijft uw gezondheid voor altijd zwakker.

Een prik tegen pneumokokken versterkt uw afweer. Na de prik is de kans kleiner dat u ziek wordt. In de prik tegen pneumokokken zitten dode stukjes van deze bacterie. U wordt niet ziek van de dode stukjes.

Wel maakt u afweerstoffen. Wordt u later besmet met de bacterie? Dan herkent uw lichaam de bacterie. Uw lichaam kan dan sneller en beter afweerstoffen maken. De kans is dan kleiner dat u ziek wordt. De prik werkt ongeveer 5 jaar.

Er zijn veel soorten pneumokokken. De prik tegen pneumokokken beschermt tegen de 23 soorten die het meeste voorkomen.

Inzicht in uw medische dossier

Voor de patiënten van huisartsenpraktijk Donkerbroek is het vanaf nu mogelijk om via het online zorgportaal op de website hun eigen medische dossier van de huisarts in te zien.

Onder het kopje 'uw dossier' zijn onder andere de uitslagen van onderzoek (bijvoorbeeld van bloedonderzoek), het advies van de huisarts en/of praktijkverpleegkundige en medicijnen waar u allergisch voor bent te vinden.

Heeft u nog geen account aangemaakt op het zorgportaal van uw huisarts? Ga naar wwww.huisartsenpraktijkdonkerbroek.nl en klik vervolgens op het kopje 'nieuws' (aan de linkerkant). In het nieuwsbericht 'Aanmaken account zorgportaal' staat een link. Via deze link maakt u eenvoudig een account aan en kunt u inloggen in uw online zorgportaal. Via het zorgportaal kunt u ook makkelijk medicatie bestellen, afspraken bij de huisarts inplannen en is het mogelijk om een (niet-dringende) vraag te stellen via een e consult.

Ook is het mogelijk om na het aanmaken van een account de app 'UwZorgOnline' te downloaden zodat u altijd snel uw gegevens bij de hand heeft.

Zijn uw gegevens veilig?
Alleen de huisarts en de medewerkers van de huisartsenpraktijk en uzelf kunnen uw gegevens zien. Uw gegevens zijn veilig en andere mensen kunnen ze niet zien. U ziet uw medische gegevens nadat u veilig inlogt.

Pas op met het geven van uw gegevens aan anderen
U kunt uw medisch dossier aan anderen laten zien. Bijvoorbeeld

aan een familielid of aan een goede vriend die u helpt met de zorg voor uw gezondheid. Bedenk eerst of u het goed vindt dat iemand anders uw gegevens ziet. Geef nooit zomaar uw gegevens.

Soms vragen verzekeraars, gemeenten of een andere bedrijf om informatie over uw gezondheid. Vaak bent u niet verplicht om die gegevens te geven. In sommige gevallen kan het zijn dat u de gegevens wel wilt geven. Geef dan nooit uw hele medisch dossier en geef alleen de gegevens die nodig zijn.

Twijfelt u over het geven van uw medische gegevens aan iemand? Bespreek dit dan met uw huisarts of de assistente. Zij kunnen u helpen.

Uw gegevens zijn persoonlijk. Geef uw inlogcodes nooit aan anderen.

Bestel nu alvast uw medicatie bij uw huisartsenpraktijk voor volgend jaar!

In december worden er in huisartsenpraktijk & apotheek Donkerbroek veel medicijnen (herhaalrecepten) besteld. Omdat december een drukke maand is, verzoeken wij niet te wachten tot december met het bestellen van medicatie. Als u vroegtijdig bestelt, loopt u ook niet het risico dat uw medicatie niet op tijd leverbaar is.

Kerkdiensten

Protestantse Gemeente Donkerbroek-Haule

Zondag 1 november
9.30 uur: dienst
met m.m.v. Linda en Coby

Woensdag 4 november
19.30 uur: ds. W. Baas
Bijzonderheden: Dankdag voor gewas en arbeid

Zondag 8 november
9.30 uur: pastor I. Baron, Veenhuizen
Bijzonderheden: geen

Zondag 15 november
9.30 uur: kw. N. Bergsma, Haulerwijk
Bijzonderheden: geen

Zondag 22 november
9.30 uur: ds. W. Baas
Bijzonderheden: laatste zondag kerkelijk jaar

Zondag 29 november
9.30 uur: ds. J. van der Mark, Wolvega
Bijzonderheden: 1e advent

Zondag 6 december
9.30 uur: ds. H. Harmsen, Assen
Bijzonderheden: viering Heilig Avondmaal, 2e advent

Fotokalender Donkerbroek 2021 door corona nu op bestelling

November

Op deze foto uit 1917 is de korenmolen te zien, die aan de oostkant van ons dorp stond. Molenaar in die tijd was Meine van der Wulp, die tevens de laatste molenaar was. De korenmolen werd in 1922 afgebroken. De molen werd al op de atlas van Schotanus uit 1664 weergegeven. De foto is waarschijnlijk genomen vanaf wat nu de Bovenweg is. Zo te zien ligt er een heideveld tussen de Bovenweg en de molen (Molenweg).

ma	1	wk 44	di	16	wk 46
di	2		wo	17	
wo	3		do	18	
do	4		vr	19	
vr	5		za	20	
za	6		zo	21	wk 47
zo	7	wk 45	ma	22	
ma	8		di	23	
di	9		wo	24	
wo	10		do	25	
do	11	Sint Maarten	vr	26	
vr	12		za	27	
za	13		zo	28	wk 48
zo	14	wk 46	ma	29	
ma	15		di	30	

De kalenderactie van De Bazuin verloopt dit jaar anders dan voorgaande jaren. Niet zoals u van ons gewend bent huis-aan-huis. Maar nu kunt u op een andere manier een kalender kopen en ons steunen.

Deze prachtige en unieke kalender kunt u bestellen via de mail: debazuindonkerbroek@outlook.com of via de facebook van DeBazuinDonkerbroek. Vermeld u uw naam, adres en hoeveel kalenders u wilt kopen. Via de app of belletje naar 06-30 46 75 56 kan ook.

De Fotokalender Donkerbroek 2021 bestaat uit 13 pagina's met evenveel nieuwsgierige foto's uit het nabije en verre verleden van ons dorp. Het kalendarium van de kalender is voorzien van weeknummers en de kosten zijn €6,50 per stuk.

Data verschijning Op 'e Hichte

- **27 november**
- **18 december**

Eindeloos veel mogelijkheden

Bij iedere woonstijl en in iedere situatie past een kast op maat. Quality Parket kan voor u een kast op maat maken.
U kunt al uw wensen en kleuren verwerken in een systeem van een ongekende kwaliteit tegen een zeer goede prijs!

Laat u verrassen en stap eens binnen in onze showroom in Donkerbroek.

QUALITY PARKET
Uw partner in:
Parket en Laminaat
Kastenwanden op maat!

Oude Tramweg 15, Donkerbroek
0516 49 1345
www.qualityparket.nl
info@qualityparket.nl

Kerstmenu 2020

Broodje met diverse huisgemaakte smeersels
***
Voorgerecht
5 kleine amuses
***
Hoofdgerecht
keuze uit
Kalkoenrollade gevuld met cranberry's
geserveerd met pepersaus
Of
Boeuf Bourguignon
(runderstoofpotje met rode wijn)
Met 2 warme groentes en stoofperen
En aardappelgratin
***
Granddessert
Proeverij van diverse leuke en lekkere nagerechtjes
€ 26,50

Stap in es

Bel voor meer informatie
Herenweg 66 Donkerbroek
0516 491232 www.stapesin.nl
Bestellen kan tot zondag 20 december

Van Der Wal
Dakbedekking
Zink en Koperwerk
West 1 Donkerbroek 0516-491820 06-23783768

HAVEMAN

Installatietechniek
Elektra in nieuwbouw en verbouw, onderhoud en storing

Leidijk 36 8434 NC Waskemeer
Tel. 0516-858234 / 0627145396

Ds. Wieger Baas gaat op weg naar Appelscha

Ds. Wieger Baas heeft afscheid genomen van de Protestantse Gemeente Donkerbroek-Haule en verhuist naar Appelscha waar hij waar hij zijn werk als predikant voortzet. Zondag 18 oktober 2020 is de afscheidsdienst gehouden in de Sintrumtsjerke.

Vanwege de regels rond het coronavirus konden maximaal 30 personen in de kerk. Waar je normaal een kerk vol gasten en gemeenteleden hebt, waren het nu slechts 30. Gelukkig heeft de kerk sinds half september KerkTV en kunnen de kerkdiensten live uitgezonden worden via www.kerkomroep.nl. Met hulp van KerkTV konden gemeenteleden in Pro Rege en de Laurenstsjerke in eigen diensten de kerkdienst volgen in beeld en geluid. Zowel in de Laurenstsjerke als in Pro Rege waren bijna 30 gasten aanwezig. Daarnaast hebben velen de afscheidsdienst thuis gekeken op tv, laptop of telefoon.

In het begin van de dienst noemt dominee dat in de afgelopen jaren in onze dorpen tenminste 12 kinderen hun vader of moeder hebben moeten missen. Jort steekt een kaars aan als bemoediging.

Martha Veenstra vertelt het verhaal achter de bloemschikking. Zondag 2 juni 2013 stond deze trein met twee wagonnetjes op de avondmaalstafel. De twee wagonnetjes stelden de voormalige gereformeerde en hervormde gemeenten voor. De bloemen waren toen wit. Blanco want de dominee en de gemeente moeten elkaar nog leren kennen. En de locomotief ds. Wieger Baas zal de nieuwe protestantse gemeente als één trein trekken. Nu zijn de bloemen in de wagonnetjes veelkleurig. Dominee en gemeente hebben elkaar in de afgelopen jaren leren kennen. Vervolgens koppelt Martha Veenstra de locomotief en de wagonnetjes los omdat dominee nu naar Appelscha vertrekt.

De liederen in de dienst worden begeleid door Wietse van der Veen op het orgel en de cornisten Tjeerd Oldersma en Hilde Hoekstra. Maar ook Linda van der Veen en Coby Helder zingen liederen. Gemeentezang is niet mogelijk.

Het thema van de preek van de dominee is "Een vleugel om onder te schuilen …" Na de gebeden komt ds. Harmen Engelsma uit Wijnjewoude binnen. Hij neemt de leiding in de dienst en maakt dominee los van onze gemeente. Na de zegen is er gelegenheid om onze vertrekkende predikant toe te spreken.

Als eerste spreekt Tjeerd Oldersma als voorzitter van de kerkenraad. Hij noemt onze dominee een herder die de kunst van het luisteren goed verstaat. Een herder voor ouderen, maar ook voor de jongeren in onze dorpen, een herder die er niet voor terugdeinsde om als clown een afscheidsdienst voor de jeugd te leiden, een herder die kwam luisteren en troosten als je in het ziekenhuis lag, een herder voor al degenen die een periode van rouw meemaakten in onze gemeente, een herder die vooral troostende en bemoedigende woorden kon spreken tijdens rouwdiensten ofwel een herder voor hoogte en dieptepunten. Hij was vooral een bruggenbouwer in de gevarieerde gemeenschap van ons dorpen. Hij bleef niet afzijdig bij evenementen in ons dorp zoals bijvoorbeeld tijdens dorpsfeesten stond hij op een versierde wagen als president Trump of bij de huldiging van Tristan Bangma waar hij een woord mocht richten aan de olympisch kampioen.

> "Een vleugel om onder te schuilen"

Iedereen was welkom bij Wieger Baas, want hij was wel onze dominee, als je nu kerkelijk georiënteerd was of helemaal niet. Dominee kende geen onderscheid. Ook zijn inbreng tijdens de lichtjesavonden in samenwerking met de plaatselijke begrafenisvereniging en de kerk was heel inspirerend. Namens de Protestantse Gemeente wenst de voorzitter dominee een goede tijd als predikant in Appelscha. Als cadeau ontvangt hij een tegoedbon voor een verblijf in het klooster van Egmond-Binnen.

Vervolgens beantwoorden kinderen van de kindernevendienst in een videofilm de vraag: "Als ik aan ds. Baas denk, denk ik aan…."

Leuke en spontane opmerkingen worden gemaakt zoals onder andere: "hij is de liefste dominee die ik ken en ook de enigste" of "hij preekt wel erg lang".

> "Hij is de liefste dominee die ik ken"

Ook Eva Vrolijk uit Haule spreekt eerst een aantal woorden namens de kerstcommissie van de Haule. Zij bedankt dominee voor de verbinding die hij bracht omdat Haule zich vaak een aanhangsel van de protestantse gemeente voelde. Ook bedankt zij dominee voor zijn inbreng binnen de ZWO groep. Eva leest haar geschreven gedicht "Afscheid in coronatijd". Daarbij gebruikt ze de woorden van dominee "Het is wat het is in Coronatijd".

Ds. Harmen Engelsma, predikant in Wijnjewoude, spreekt ds. Wieger Baas toe namens de protestantse gemeenten rond Oosterwolde. Hij noemt drie zegeningen bij het afscheid. Bij de eerste zegening verwijst hij naar de woorden van de voorzitter van de kerkenraad in een mail aan ds. Engelsma. "We hadden onze dominee/onze Wieger een ander afscheid gegund. Een afscheid onze dominee waardig". Twee korte zinnen die weergeven op welke wijze dominee en de gemeente afscheid van elkaar nemen. De tweede zegening is dat hij naar Appelscha gaat en niet naar elders in het land. En dus lid van de werkgemeenschap blijft. De derde zegening is dat hij minder gaat werken en daardoor meer tijd heeft om boeken te lezen en te bestuderen. Boeken die hij dan weer aanbeveelt aan zijn collega's in de werkgemeenschap.

Dan zou er een sketch buurman en buurman worden gedaan. Omdat één van de spelers verkouden is, gaat dit niet door. Maar buurvrouw en buurvrouw Wietske en Linda bieden de dominee een koffer aan vol met brieven, bedankjes, goede wensen en wat niet meer.

Dan is er een kort en krachtig TikTok filmpje van een aantal tieners.

Het laatste woord is aan dominee die iedereen bedankt voor alle woorden en bijdragen bij zijn afscheid. Dat het beperkt is, is wat het is.

Buiten kunnen we op gepaste afstand, de anderhalve meter, afscheid nemen van dominee. Een goede tijd gewenst in Appelscha.

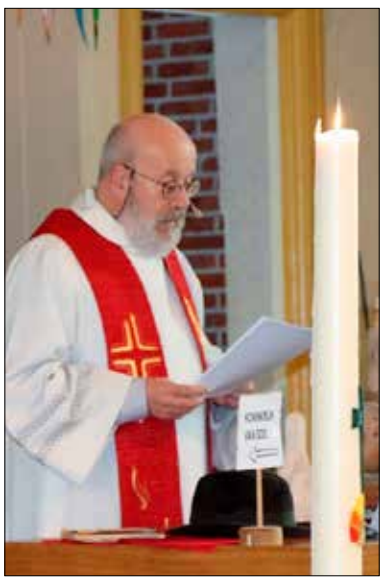

Kookt u,
of **koken wij**
vandaag?

Van Smaak
Eet smakelijk!

- √ Dieetmaaltijden
- √ Gemalen en vloeibare maaltijden
- √ Bezorging aan huis
- √ Geen abonnement
- √ Altijd een vertrouwd gezicht
- √ Uw eigen maaltijd samenstellen

WARME MAALTIJDEN -KOELVERSE MAALTIJDEN - DIEPVRIESMAALTIJDEN
info@vansmaak.nl | www.vansmaak.nl | t 088 511 5400

KAPSALON
ELLY

Herenweg 67
8435 WP Donkerbroek
Tel. 0516-491203

Bakkerij van der Molen

Herenweg 19 - 8435 WT Donkerbroek
Tel. 0516 - 49 21 28

Weverswâl 3B	Merkebuorren 16	Sl. de Bruineweg 2
9243 JL Bakkeveen	9241 GG Wijnjewoude	8433 MB Haulerwijk
Tel. 0516 - 54 13 25	Tel. 0516 - 48 12 74	Tel. 0516 - 42 12 81

www.bakkerijvandermolen.nl

JK
jorrit kok
bouwkundig creatief

herenweg 103
donkerbroek
0516 427 556
06 533 342 87
www.jorritkok.nl
info@jorritkok.nl

GAZONBEMESTING.nl

INSTALLATIEBEDRIJF
DE VEGT

Centrale verwarming
Water & Sanitair
Dak- en Zinkwerk
Gasinstallaties
Zonnepanelen
Onderhoud

P.W. Janssenweg 5, 8434 NM Waskemeer
0516 - 42 15 10 info@devegt.nl

AUTOSERVICE
KÖHLER
DONKERBROEK

SERVICEBEURTEN, ONDERHOUD & APK

- ★ ALLE MERKEN
- ★ SCHERPE PRIJZEN
- ★ GOEDE SERVICE
- ★ PERSOONLIJK
- ★ MODERNE TESTAPPARATUUR
- ★ RUIME OPENINGSTIJDEN (ook ná 18.00u.)

Fruitier de Talmaweg 4a • 8435 WE DONKERBROEK • Tel. 0516-858 047 / 06-462 132 19

YN BUSK EN IEPEN FJILD

natuurrubriek door G. Schievink

Jacobskruiskruid

Latijnse naam: Senecia Jacobea

Fryske namme: Jabikskruswoartel

Deze keer een plant die de laatste tijd veel in het nieuws is geweest en dan vaak negatief. Daar later iets meer over. Eerst iets over de naamgeving. De Latijnse naam Senecio betekend oude grijsaard. Dit heeft ze te danken aan de pluizige bol met de zaadjes. Het Jacobea komt van de heilige st. Jacob die op 25 juli jarig was en dan laat deze plant de meeste bloei zien en de Bijbelse stamvader Jacob wordt vaak afgebeeld met een lange grijze baard en haardos. Het is een tweejarige plant die bloeit van af juli tot en met oktober. Ze bloeit met gele bloemen en die heeft de zogenaamde straalvorm De plant vormt een pol zodat er meerdere bloemen zijn. De laatste jaren heeft de plant zich nog al uitgebreid en ze komt op meerdere plaatsen voor, vooral in bermen en verlaten bouwplaatsen.

Ook in sommige natuur gebieden komt ze voor. In boerenland dat bemest wordt komen ze bijna niet voor. Ze staat het liefst op droge plaatsen vandaar ook de uitbreiding van de soort. De waterstanden zijn zeer laag. De verspreiding vindt plaats door verwaaien maar de nieuwe planten staan niet verder dan twee meter van de moederplant vandaan.

Wel gebeurt het dat door verstoring delen van de wortelstokken worden verplaatst en zo een nieuwe standplaats ontstaat. De plant heeft een hoogte van 80 tot 100 centimeter en daaraan is ze vaak te herkennen van de planten die in dezelfde tijd bloeien als het Jacobkruiskruid. Allemaal planten met gele bloemen. Te denken aan Biggenkruid Herfstleeuwentand maar vooral het Boerenwormkruid. Ook het blad is duidelijk anders, van deze plant is het blad geveerd. Bovendien is de bloeiwijze duidelijk anders; die van het Boerenwormkruid bestaat uit gele bolletjes.

De plant is een zeer belangrijke bron van nectar. Heel veel insecten profiteren hiervan. Zo is bekend dat er wel 150 verschillende soorten insecten de plant bezoeken. Maar de allerbelangrijkste is wel de vlinder, die ook de Latijnse naam van de plant draagt, Jacobea. Deze is geheel afhankelijk van de soort. Sommige gemeenten hebben in het bloemenmengsel ook zaad van het Jakobskruiskruid alleen vanwege de goede nectar afgifte. Tot zover het goede aan deze plant.

Vergiftig

Heel veel artikelen zijn de laatste tijd gepubliceerd en dan wordt een beeld geschetst dat niet zo gunstig is. Nu bevat deze plant inderdaad een giftige stof: Alkaloïden. Als de plant gewoon in het land staat is er niets aan de hand want ze bevat een stof die zeer bitter is en wordt niet door dieren gegeten. Bij hoge uitzondering bij weinig voer, maar dat moet dan wel zeer schaars als zij er iets van eten. Het is niet zo dat dieren daar direct ziek van worden.

Het gevaar van vergiftiging wordt in de meeste gevallen veroorzaakt doordat de plant in hooi en kuil is terecht gekomen. In gedroogde vorm kunnen dieren ze niet onderscheidenen en worden ze mee op gegeten. Worden ze dan ziek? In de meeste gevallen niet, alleen bij grote hoeveelheden van deze plant kan ernstige lever beschadiging ontstaan. Ook na een zeer lange periode van het eten van verontreinigd voer is de kans aanwezig.

Multi-functioneel sportveld

Na harde noeste arbeid is het dan nu eindelijk zover, het multifunctioneel sportveld is gerealiseerd! Plaatsing en realisatie van het sportveld is door Ter Schuur Techniek en Hoveniersbedrijf Petersburg mogelijk gemaakt. Inmiddels wordt er al druk gebruik gemaakt van het multifunctionele sportveld wat op het schoolplein van de Twirrewyn van stichting Comprix te vinden is.

Heb je een activiteit?
Geef dit door voor de dorpsagenda!

ADVERTEREN?
Informeer eens bij:
dorpskrant.donkerbroek@gmail.com
of (0516) 491614 of 491661

Kitty's Plaza

BEAUTYCENTER

Herenweg 60b
8435 WV Donkerbroek
0516-491363
www.kittysplaza.nl

Wij staan voor u klaar.

- pedicure ook voor reuma -en diabeet patiënten
- dagbehandeling
- definitief ontharen
- tandenbleken
- schoonheidsbehandelingen
- winkel met leuke geschenkartikelen

VERZEKERINGEN

HYPOTHEKEN

HOFSTRA|ROOKS
ASSURANTIE- EN ADVIESBUREAU

G.W. Smitweg 16, 8435 WG DONKERBROEK
T : (0516) 49 12 38
E : info@hofstrarooks.nl
W : www.hofstrarooks.nl

Creatieve ideeën beginnen bij Van der Veen

Kijk op onze website:

www.vanderveenkeukens.nl

VAN DER VEEN

Keukens
Sanitair
Wand- en vloertegels

voor de betere keuken en het mooiste sanitair

Van der Veen keukens & sanitair
Veengang 18 Oosterwolde
tel: 0516 520 720
fax: 0516 520 820
info@vanderveenkeukens.nl
www.vanderveenkeukens.nl

ONWELKOM BEZOEK?

BEL DE

Inbraakvertragend glas is één van de middelen in de strijd tegen de criminaliteit. Wij geven u graag advies, ook met het oog op de vraag of de investering zich gezien de bouwkundige situatie werkelijk loont.

SchildersGilde® FRIESLAND BV
Houtwal 31a
8431 EX Oosterwolde

MET INBRAAKVERTRAGEND GLAS IS GEEN BOEF IN Z'N SAS!

Bouwkundig Bemiddelingsburo

R. KOOTSTRA B.V.

v/h Timmer- en Onderhoudsbedrijf

DIENSTEN
- NIEUWBOUW
- VERBOUW
- ONDERHOUD
- RENOVATIE

WILT U WETEN WAT RINZE VOOR U KAN BETEKENEN?

Wij verwijzen u dan graag door naar onze website, maar bellen kan natuurlijk ook gewoon.

www.kootstra.info
mail@kootstra.info
(06) 13 01 21 47

Bouwend Nederland
de vereniging van bouw- en infrabedrijven

SP: WABE

VERKOOP & REPARATIE
Merkebuorren 46 9241GG Wijnjewoude
Telefoon (0516) 481892
Mail spwabe@hetnet.nl

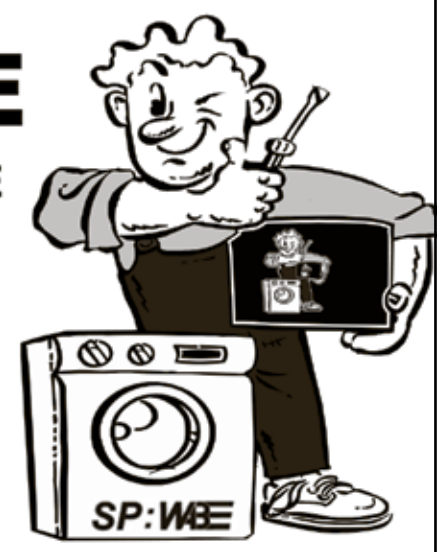

Smart TV
Ziggo digitaal
Drogers
Wasmachines
Diepvriezen
Koelkasten

Hoe de Wandelbos voor Donkerbroek behouden bleef

Na het verhaal van Coba Jonker en de wielerbaan 'de Zwaluw' in de vorige dorpskrant in deze editie opnieuw een verhaal uit de rijke historie van Donkerbroek.

We kennen allemaal het bos naast het landhuis Ontwijk net buiten Donkerbroek in de volksmond de Wandelbos geheten. Een prachtige plek voor de inwoners van Donkerbroek om te wandelen en te ontspannen. Wat bij jongere generaties wellicht minder bekend is het verhaal dat dankzij de inzet van de inwoners van Donkerbroek in 1928 is voorkomen dat de Wandelbos versnipperd werd verkocht en zo voor het dorp behouden bleef. Het leidde tevens tot de oprichting van een Vereniging tot behoud van Natuurschoon.

Het landgoed werd in de 19e eeuw aangelegd door de eigenaren van het landhuis Ontwijk de familie Fruitier de Talma. De inwoners van Donkerbroek mochten hier vrij wandelen vandaar de naam de Wandelbos. In 1926 kwam de laatste telg Lucia Aurelia Fruitier de Talma in Velp te overlijden. Zij was getrouwd met Jacobus Johan Hora Adema en woonden reeds lange tijd zelf niet meer in Donkerbroek. De erven Hora Adema besloten daarop het landgoed Ontwijk in 1928 te koop te zetten.

In Donkerbroek werd met schrik en ontsteltenis kennis genomen van dit voornemen. Sinds heugenis was de Wandelbos een ontspannings- en rustoord voor het dorp. De vrees was dat de percelen versnipperd verkocht zouden worden en het bos uiteindelijk aan de bijl van de houthakker ten prooi zou vallen.

Dorpsbelang wijdde in 1928 een tweetal vergaderingen aan de voorgenomen verkoop en waar tijdens de laatste vergadering een vijftal enthousiaste dorpelingen zich bereid verklaarden borg te willen staan voor de betaling van het aankoopbedrag voor het gehele landgoed Ontwijk. Het ging om Melle Oenes Meek, zijn broer Hillebrand Meek, Willem Teijema, Wiebe Hendriks Gorter en Ebe Dokter.

Tevens werd staande de vergadering van Dorpsbelang de Vereniging tot behoud van Natuurschoon opgericht waar iedere aanwezige (maar liefst 120 man !) meteen lid van werd. Men plaatste tijdens de vergadering voor 1200 gulden aan renteloze aandelen voor 10 gulden per stuk. Een tweetal inwoners schonk spontaan hun aan de Wandelbos grenzende bosperceel gratis aan de nieuwe vereniging.

Het landgoed werd op 17 november 1928 voor ongeveer 40.000 gulden aangekocht door de pas opgerichte vereniging. Het bestuur van de vereniging onder leiding van voorzitter Melle Oenes Meek had zich zelf allereerst als taak gesteld de nodige fondsen te vergaren bestaande uit subsidies, renteloze aandelen à tien gulden, contributies en legaten om zo een sluitende exploitatie voor de Wandelbos te maken. Donkerbroek was hiermee zeer vooruitstrevend op gebied van natuurbeheer. Zo werd natuurorganisatie 'It Fryske Gea' pas een jaar later opgericht.

In en voor de Wandelbos werden in de jaren daarna vele activiteiten georganiseerd, zoals koorzangfestivals, de wielerbaan, verlotingen, volkspelen en openluchtspelen. Voor de laatste activiteit was een plateau aangelegd wat als toneel werd gebruikt met bosschages als natuurlijke coulissen. Ook was er een beukendoolhof aangelegd voor de kinderen. De restanten daarvan zijn nog steeds zichtbaar.

Vanaf 1929 werd jaarlijks ook een boomplantdag voor en door de schoolkinderen georganiseerd. Vanuit het dorp ging men dan met de kinderen in optocht naar de Wandelbos onder begeleiding van een muziekkorps. Doel was om de kinderen liefde voor de natuur en speciaal het bos aan te leren. Na afloop werd met elkaar het boomplantlied gezongen waarna enkele versnaperingen werden aangeboden. Ook werden gezagsdragers als de burgemeester, de directie van Staatsbosbeheer en de Boschraad uitgenodigd om aanwezig te zijn.

Toen de Vereniging tot behoud van Natuurschoon in 1953 25 jaar bestond kwam er een initiatief om de in het bos aanwezige bosvijver uit te diepen. Maar liefst meer dan 60 vrijwilligers variërend van dominee tot politieman, kantoorpersoneel, dierenarts en vele anderen melden zich met schep in het bos om de klus te klaren. Het bleek een 'drege put' maar eensgezind werd de klus geklaard en waren de Donkerbroekemers trots op hun eigen vis- en vogelvijver in de Wandelbos.

Als je ziet hoe de eens zo mooie vijver er heden ten dage bij ligt lijkt er van die trotse eigenwaarde van ons dorp van toen niet veel meer over te zijn. Wat zou het mooi zijn als de geschiedenis zich zou herhalen en het dorp in samenwerking met Staatsbosbeheer initiatief neemt de vijver weer op te knappen zodat de komende generaties er ook van kunnen blijven genieten.

In december 1969 kwam een einde aan het zelf exploiteren van de Wandelbos en werd het beheer aan Staatsbosbeheer overgedragen. Ter nagedachtenis werd een gedenksteen aan het begin van de Wandelbos onthuld met daarop de namen van de initiatiefnemers van de aankoop van de Wandelbos.

Tot zover het verhaal van de Wandelbos. In de eerstvolgende dorpskrant gaan we zuidelijk richting de Tjonger en schenken we aandacht aan de geschiedenis van het voormalige zwembad de Tjonger.

1e Groote „Ontwijk"-Verloting
TE DONKERBROEK
Goedgekeurd bij Kon. Besl. van 11 Dec. 1928 no. 808.
Hoofdprijzen: 2 melkkoeien, 1 paard en een radio-toestel.
TREKKING 28 JUNI 1929.
Direct SOLIEDE WEDERVERKOOPERS gevraagd.
Aanmelding bij R. BERGSMA, Secr. Vereen. tot Behoud van Natuurschoon voor Donkerbroek en Omgeving.

Ontwijkverloting 5 mei 1929

Optocht 1e Boomplantdag in 1929

Hallo, hallo
Daar zijn we weer
met ons groot jaarlijks
Volksfeest te Donkerbroek
op 29 en 30 Juli a.s. Terrein landgoed «Ontwijk»
Zaterdagavond:
Toneelstuk «It Erfskip»
door Leeuwarder Toneelvereniging
Entrée f 1.25 Vrij bal na
Zondagmiddag:
Volksspelen
3–6 uur Bal
Zondagavond 7.30–12 uur
Bal
Muziek „The Stemming Stars". Groningen (4 personen)
VELE KERMISATTRACTIES AANWEZIG
Terreinen alles vrij entrée

Uit: HC 28 juli 1950

INGEZONDEN STUKKEN.
(Buiten verantwoordelijkheid der Redactie).
Boomplantdag.
Het bestuur der Vereeniging tot Behoud van Natuurschoon voor Donkerbroek en Omgeving heeft het initiatief genomen tot het organiseeren van den „Eersten Friesschen Boomplantdag" en wel in het bij haar in exploitatie zijnde wandelpark „Ontwijk" te Donkerbroek op Maandag 15 April a.s., des namiddags te 2 uur.
Deze boomplantdag zal een feestelijk en eenigszins officieel karakter dragen en o. a. zijn daarbij uitgenoodigd het gemeentebestuur van Ooststellingwerf, de directie van het Staatsboschbeheer en de Boschraad, van welke autoriteiten reeds gedeeltelijk toezeggingen tot medewerking binnenkwamen.
Op dezen dag gaan n.l. de schoolkinderen van de vier hoogste klassen der scholen te Donkerbroek ieder een boompje in het park planten, voorzien van een looden label met hun naam, welke boompjes een laan zullen vormen, zoodat zij later kunnen getuigen gezamenlijk daadwerkelijk te hebben geholpen 't park te verfraaien en zij belang in hun boom zullen stellen. Vóór het planten worden ze door autoriteiten toegesproken om hen op het gewicht van hun werk te wijzen.
Het doel van de boomplantdagen is bij de kinderen liefde voor de natuur en speciaal voor het bos aan te kweeken.
De kinderen gaan in optocht, begeleid door muziek, naar het planterrein en zingen na afloop van het werk het boomplantlied, waarna hun eenige versnaperingen worden aangeboden.
Het bestuur stelt dezen dag zijn landgoed kosteloos toegankelijk, zoodat ieder belangstellende zoodanig bezwaar getuige van dit feest kan zijn.
Tegelijkertijd zal de nieuw ingerichte Openluchtspreekplaats worden ingewijd, welke binnenkort voor het eerst dienst zal doen bij een te houding meeting voor Staatspensioen.
Wij wekken belangstellenden en vooral ook de pers op om getuige van dezen Eersten Friesschen Boomplantdag te zijn. In verschillende provincies zijn deze boomplantdagen zeer populair. Dat velen getuige van dit cultuurwerk mogen zijn!
Donkerbroek, 8 April 1929.
Namens het bestuur voornoemd.
M. O. MEEK, voorzitter.

Uit: LC 9 april 1929

Openluchtspel
„For Wierheit en Rjucht"
door G. BURGIJ.
200 medewerkers. 25 groepen.
ZONDAG 24 JULI 1932
eerste opvoering op het openluchttooneel
in het landgoed „ONTWIJK"
TE DONKERBROEK.
Aanvang 3 uur n.m. n. t.
Toegangsprijs aan den ingang 75 cent per persoon, belast. inbegr. Voorverkoop kaarten, tot en met 23 Juli 1932 (verkrijgbaar bij de afdeelingssecretarissen en den secretaris der commissie J. WIARDA te Donkerbroek) à 50 cent per persoon plus belast.
Fietsenberging onder controle op het terrein.
Autoparkeerterrein in de nabijheid.
's Avonds Bal-Champêtre.
Organiseert fiets- en autotochten!
Kramen en disschen buiten het terrein ten strengste verboden.
De Openluchtspelcommissie u. d. federatie Gorredijk v. d. Bond voor Staatspensioneering.
P.S. GENERALE REPETITIE op Zaterdag 23 Juli 1932, 's namiddags 5 uur. Entree 25 cent per persoon

Uit: HC 20 juli 1932

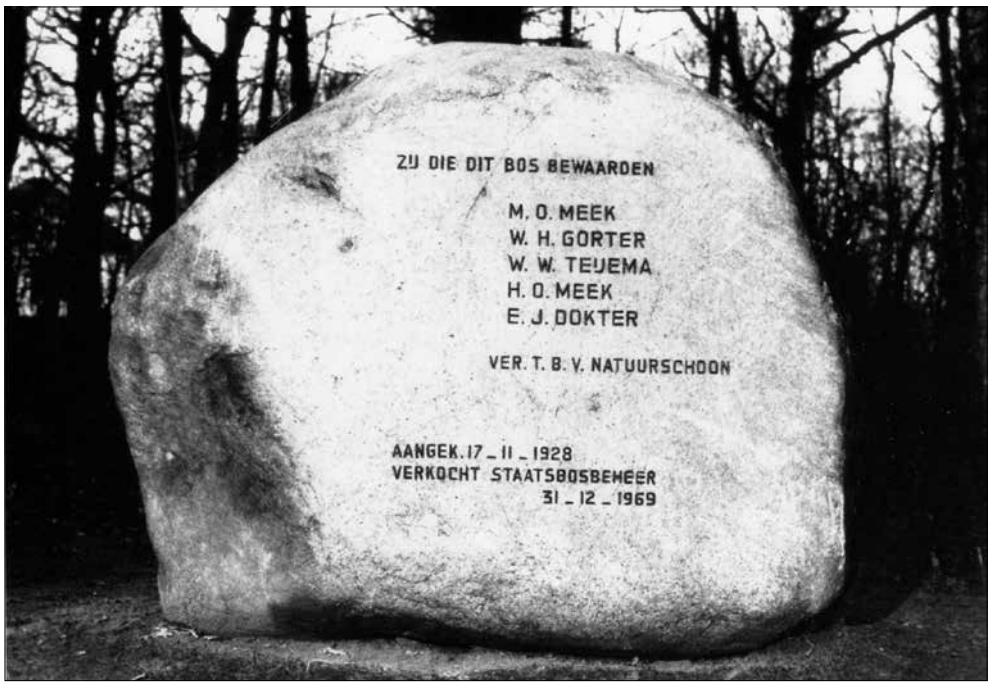

FRISO zekerheid

verzekeringen hypotheken financieringen pensioenen

Betrouwbaar, betrokken en deskundig

Friso Zekerheid is een onafhankelijk kantoor dat onderhandelt met verschillende verzekeringsmaatschappijen en banken. Zodat wij u van dienst kunnen zijn met een aantrekkelijke prijsstelling en de juiste voorwaarden. Als u ons belt, krijgt u snel de juiste persoon aan de telefoon. Door de korte lijnen zijn wij flexibel en kennen wij onze klant.

Met Friso Zekerheid weet u precies waar u aan toe bent.

Herenweg 3 8435 WN Donkerbroek
T: (0516) 491223 www.frisozekerheid.nl

nbva betrokken adviseurs

Taekema Timmerwerken

VOOR NIEUW-, VERBOUW EN RENOVATIE

ook voor: kozijnen, ramen en deuren

Rinse Taekema Tel. 06 - 46 03 84 42
Tolleane 26 - 9241 WH Wijnjewoude

EP: Van der Molen
ElectronicPartner

TV-DVD-Home Cinema-HiFi-Huishoudelijke apparatuur
Telecom-Multimedia-Satelliet-Eigen technische dienst

Onze service maakt het verschil

Hoofdstraat 88 - 8401 CC Gorredijk - Telefoon: (0513) 46 20 65

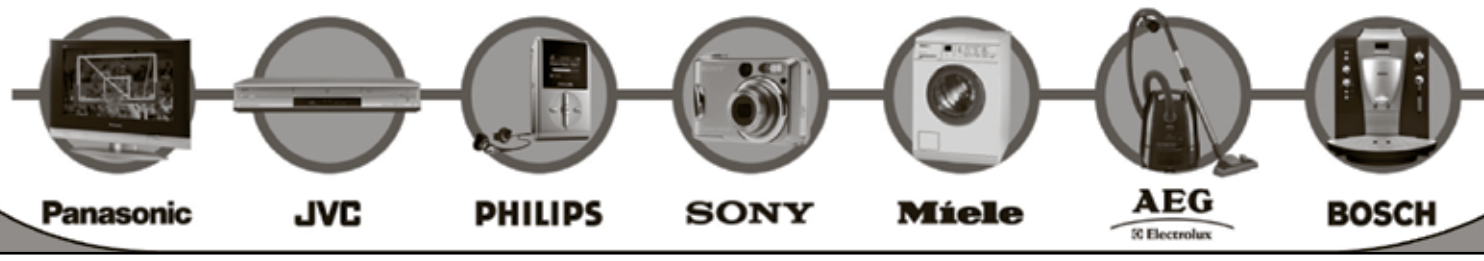

WIJ METEN WAT U WILT WETEN

TIMMERMANS LANDMEETKUNDE

Bovenweg 10, 8435 VT Donkerbroek
www.timmermanslandmeetkunde.nl

40 JAAR

LOON- EN GRONDVERZETBEDRIJF
VELDKAMP v.o.f.
Zwetteweg 8, 8432 PB Haule
Tel. 0516-577414 / 06 534 88 293

- Kraanwerk
- Bemesten
- Maaien
- Inkuilen
- Persen
- Complete maïsoogst

Al 40 jaar gespecialiseerd in agrarisch loonwerk, maakt ons werk sterk!

dorpsbelang Donkerbroek

Opgericht 13 december 1910

Ontwikkeling DoarpsSintrum

OKTOBER 2020

Via de nieuwsbrieven die zowel op Facebook als de dorpskrant verspreid zullen worden, houden wij u op de hoogte van de voortgang en de ontwikkelingen rondom het DoarpsSintrum.
Er is hiervoor een nieuw contactadres: doarpssintrumdonkerbroek@gmail.com.

Het geduld van Donkerbroek wordt op de proef gesteld. Nog niet zo zichtbaar op de voorgrond, maar achter de schermen gebeurt al veel. Daarom hoog tijd voor een nieuwsbrief, waarin wij u meenemen in het proces waar we staan met het DoarpssSintrum.

Stand van zaken - de stuurgroep
Overleg-overleg-overleg… Ook afgelopen maand stond in dit teken. Omdat we willen koersen op de oprichting van de nieuwe stichting voor het einde van dit jaar, is het noodzakelijk dat de voorwaarden uitgewerkt worden. En dat moet zorgvuldig.

Noodzakelijk, voor de oprichting van de nieuwe stichting zijn de statuten. Daarin zijn zaken opgenomen zoals doelstelling van de op te richten stichting, samenstelling van het bestuur, het gebruik van de locatie. Een van de uitgangspunten van het DoarpsSintrum is een zelfvoorzienend, duurzaam gebouw neer te zetten. Er zijn o.a. gesprekken gevoerd met wethouder en werkgroep Kerk en Gemeenschapscentrum (K&G).

Werkgroep Kerk en Gemeenschapscentrum
Met de werkgroep kerk is gesproken over het gebruik van de kerkzaal als grote zaal en de aanpassingen die hiervoor nodig zijn. Het door de monumentale status beschermde kerkgebouw (incl. orgel) kan echter in de huidige staat niet voldoen aan de strenge duurzaamheidseisen. De stuurgroep heeft dan ook een tweede spoor ingezet om naast de nieuwbouw te gaan kijken naar de verduurzaming van het bestaande gebouw. Hiervoor is een deskundige geraadpleegd en wordt nauw samengewerkt met de werkgroep K&G.

Onderzoek naar haalbaarheid van alternatieve plannen
Naast gesprekken met belanghebbenden, zijn er ook gesprekken geweest met betrokken dorpsgenoten. Al in een eerder stadium zijn alternatieve plannen gepresenteerd, ook nu nog worden ideeën aangedragen voor het nieuwe gebouw. De stuurgroep waardeert deze input en maakt op basis van de gedane onderzoeken naar haalbaarheid en exploiteerbaarheid afwegingen in de voortgang van het proces. Ook overlegt de stuurgroep hierover met de stakeholders, zij zorgen immers voor het brede draagvlak en de exploitatie dekking.

Er wordt nog altijd de wens geuit om een sporthal/zaal te realiseren die groter is dan de huidige gymzaal. Op die manier zou er ruimte gecreëerd kunnen worden voor de binnensport (nu uitgevoerd onder de vlag en besturen van sv Donkerbroek) om deze verder uit te breiden.
Eerder dit jaar is door sv Donkerbroek aangegeven voor een dergelijke vergroting geen exploitatiegarantie te kunnen geven. Ook de gemeente Ooststellingwerf heeft vanaf het begin van het proces duidelijk gesteld niet te investeren in een grotere zaal dan hoe die volgens de KVLO (=Koninklijke Vereniging voor Lichamelijke Opvoeding) normen aanwezig moet zijn voor het basisonderwijs in Donkerbroek. Voor de realisatie van de nieuwe gymzaal, blijven daarom de KVLO normen voor dit type zaal leidend, met uitzondering van de dak hoogte. Daarvoor is op verzoek van de sportvereniging gelobbyd om deze te verhogen naar 7m, zodat de jeugd ook de korfbalwedstrijden in eigen huis kan spelen. Ook de bergingen zijn op hun verzoek ruimer dan de normen ingetekend.
Om het voortgangsproces niet verder te vertragen of erger nog in gevaar te brengen, zal deze wens om een groter vloeroppervlak losgelaten moeten worden.
Een ander idee waarnaar gekeken is afgelopen maand is de mogelijkheid om de Jeu de Boules baan die nu bij het Dorpshuis ligt, ook bij het nieuwe Sintrum te realiseren. Waar deze precies gaat komen is nog niet helemaal duidelijk, maar het onderwerp staat op de agenda.

Overleg met Gemeente Ooststellingwerf
Afgelopen week is er wederom constructief overleg gevoerd met wethouder Hijlkema en Dhr. Van Vaals. We hebben elkaar op de hoogte gebracht van de actualiteiten en er zijn zaken die nodig zijn voor het opstellen van de statuten, onder de aandacht gebracht.

Bouw- en procesbegeleiding
Om zo snel mogelijk te komen tot een definitief concept van de bestaande schetstekeningen zijn gesprekken gevoerd met Studio JK en architectenbureau Van Manen en Zwart. Rekening houdend met wettelijke voorschriften voor huisvesting van toekomstige gebruikers, moest er opnieuw gekeken worden naar de indeling van het gebouw. Ook wordt er in deze fase gelet op brandveiligheid en duurzaamheidseisen, etc, om uiteindelijk tot een vergunningsaanvraag en subsidieaanvragen te kunnen komen. Als stuurgroep zijn we ons ervan bewust dat hoe beter we erin slagen in de voorbereidende fase in het uitvoeringsplan alles goed mee te nemen hoe soepeler het in de uitvoering zal gaan.

Communicatie
Door de bijzondere tijd waarin we leven kunnen een heleboel fysieke bijeenkomsten niet doorgaan. Dit maakt de communicatie over de ontwikkelingen van het DoarpsSintrum lastiger. Tijdens de jaarvergadering van Dorpsbelang die gepland was in maart jl. hadden we graag een klein feestje gevierd met het dorp, de fracties uit de gemeenteraad en het college van B&W. De eerste mijlpaal; de financiering, was immers na al die jaren een feit!
Helaas werd deze vergadering uitgesteld en inmiddels is duidelijk dat hij helemaal niet doorgaat, maar dat de jaarvergadering van volgend jaar vervroegd gaat worden.
Ook de Op 'e Hichte kwam een tijd lang niet uit en allerlei andere activiteiten gingen niet door. Het enthousiasme en daarmee de beweging in het dorp is daardoor nog maar weinig zichtbaar. Wel voelen wij ons gesteund door de enthousiaste reacties en ideeën die wij horen wanneer wij mensen persoonlijk spreken.
Met de beperkte middelen die voorhanden waren en zijn, doen wij als stuurgroep onze uiterste best u mee blijven te nemen in het proces via de dorpskrant en de facebookpagina van Dorpsbelang. Neemt niet weg dat u òns ook altijd mag benaderen!

Uitnodiging
Helaas kunnen wij u op dit moment nog niet opnieuw fysiek een inloop moment bieden (zoals we 6 mei vorig jaar met het inspraak moment deden). Maar omwille van voortgang willen wij u graag de gelegenheid geven online informatie met ons te delen en vragen te stellen. Wij nodigen inwoners Donkerbroek uit voor een online 'inloop moment' (via ZOOM), in de vorm van vragenuurtje. De bijeenkomst zal zijn op **12 november van 19.30 – 20.30 uur**. Wilt u hier uw vraag stellen? Neemt u dan contact op met de stuurgroep via Doarpssintrumdonkerbroek@gmail.com. Dan ontvangt u in uw mail de ZOOM link van ons!

Vraag maar raak…
Via het mailadres kunt u uw vragen en suggesties ook digitaal aan de stuurgroep mailen. Erg leuk dat verschillende vragen via deze weg al binnengekomen zijn.
We beantwoorden ze graag (V=Vraag, A=Antwoord):

◆ V: *Wordt het gebouw straks helemaal gerund door vrijwilligers?*
A: Ja, Zo het er nu uit ziet zal alles vanuit vrijwillige taken gedragen gaan worden. Net zoals nu ook bij de stakeholders (Dorpshuis, sport en Pro Rege) het geval is. Mogelijk dat er voor het beheer nog naar een andere invulling gekeken gaat worden. (Beheer Pro Rege is nu ook anders geregeld.)
◆ V: *Blijft de gemeente straks eigenaar van de gymzaal?*
A: Nee, de gemeente stelt een groot deel van de gelden voor het nieuwe DoarpsSintrum inclusief gymzaal beschikbaar, het dorp wordt echter eigenaar en verantwoordelijk voor de exploitatie van het geheel. Hiervoor moet een nieuwe rechtsvorm opgericht worden, vanuit de stuurgroep is gekozen voor een stichting.
◆ V: *Is met de huidige stookkosten die nodig zijn om de kerkzaal voor activiteiten te verwarmen de exploitatie nog wel dekkend?*
A: Om de kerkzaal, naast voor de kerkdiensten en 'rouw & trouw' ook geschikt te maken voor andere activiteiten, zullen er aanpassingen gedaan moeten worden. Ook zal er verduurzaamd moeten worden en zullen er geluidsisolerende maatregelen genomen moeten worden. Een aantal plannen hiervoor lagen er vanuit de kerkelijke gemeente al. De werkgroep van vorig jaar die het plan DoarpsSintrum samen met de stakeholders samengesteld hebben, hebben er toen bewust voor gekozen om dit buiten de ontwikkeling van het nieuwe DoarpsSintrum te houden. O.a. omdat vanwege de monumentale status hiervoor veel deskundigheid nodig is. Zoals in deze nieuwsbrief beschreven is de verduurzaming van de kerkzaal door de stuurgroep opgepakt als tweede spoor.
◆ V: *Is de ruimte zoals die nu ingetekend staat voor gemeenschappelijk en verenigingsgebruik niet te krap?*
A: Nee, dat is niet het geval. Zowel de vierkante meters (gegeven richtlijn van de gemeente) als het aantal ruimten zijn voldoende om alles te kunnen herbergen èn nog schuifruimte over te houden voor ad hoc aanbod. Voor de basis van de tekeningen is altijd uitgegaan van het bestaande aanbod in Donkerbroek. Bij de uitwerking van de definitieve tekeningen, wordt de huidige planning wel opnieuw tegen het licht gehouden. Zo wil de stuurgroep ervoor zorgen dat het gebouw ook in de toekomst zowel exploitabel als passend is en blijft. Er zal bijvoorbeeld gebruik gemaakt gaan worden van zoveel mogelijk flexibele wanden, zodat je ruimten kunt splitsen tot kleinere zalen.
◆ V: *Wanneer gaat er 'eindelijk' eens w*at zichtbaar worden? Gaat het nog wel door?
A: JAZEKER! Er wordt momenteel gewerkt aan een reële planning. Eerst moet de stichting opgericht worden en daarvoor zijn zoals gezegd de statuten met de uitgewerkte voorwaarden nodig. Zodra de tekeningen definitief gemaakt kunnen worden zal ook het sloop- / bouw proces zich verder uitkristalliseren. Dat zullen we dan direct communiceren!
◆ V: *Wordt het nieuwe DoarpsSintrum BTW plichtig? En is er bij de begroting ook rekening gehouden met het voordeel wat BTW teruggave kan opleveren?*
A: Voor de zomer is de stuurgroep in gesprek gegaan met een financieel adviseur. Een deel van de activiteiten in het DoarpsSintrum zullen BTW belast zijn, andere niet. Simpel gezegd kunnen we voor de bouwkosten van dat deel wat BTW belast gebruikt wordt, ook de BTW aftrekken. Dit levert voor dat deel een voordeel op, wat weer ten goede zal komen van het DoarpsSintrum. Gezien de prijsopgave die gebruikt is voor de begroting en de inmiddels verstreken tijd (en inflatie), is daarop destijds geanticipeerd door dit voordeel niet mee te nemen in de berekeningen.

Actielijst Stuurgroep DoarpsSintrum tot nu toe
12-11-2020: Ivm corona geen inloopavond daarom geplande digitale Zoom meeting. Stuurgroep DoarpsSintrum Donkerbroek SAMEN met de inwoners van Donkerbroek.
05-11-2020: Nieuwsbrief in Op 'e Hichte.
26-10-2020: Overleg Werkgroep Kerk & Gemeenschapscentrum (statuten).
21-10-2020: Vergadering Gemeente (wethouder en beleidsmedewerker, digitaal, stand van zaken + claimrecht).
15-10-2020: Bestuursvergadering Stuur-groep (verduurzaming kerkzaal); Nieuwsbrief in Op 'e Hichte.
30-09-2020: Overleg Architect (bespreking tekening en indeling).
24-09-2020: Bestuursvergadering Stuurgroep.
21-09-2020: Overleg Kerk & Gemeenschapscentrum (voorwaarden gebruik).
10-09-2020: Bestuursvergadering Stuurgroep.
07-09-2020: Gesprek omwonenden.
24-08-2020: Overleg BSO (buitenschoolse opvang).
19-08-2020: Bestuursvergadering Stuurgroep.
08-07-2020: Overleg Sweco / gemeente (verkeersplan + eenrichting).
29-06-2020: Vergadering Gemeente (wethouder en dhr. Van Vaals, stand van zaken + voorschot).
24-06-2020: Bestuursvergadering Stuurgroep.
17-06-2020: Bestuursvergadering Stuurgroep.
15-06-2020: Overleg Werkgroep Kerkenraad (PKN-gemeente).
11-06-2020: Gesprek bestuur Dorpshuis Oan 'e Feart Donkerbroek.
10-06-2020: Bestuursvergadering Stuurgroep. Uitgenodigd Boekhouder/belastingadviseur (btw vraagstuk + rechtsvorm).
08-08-2020: Gesprek Draagt Elkanders Lasten Aula Donkerbroek.
06-06-2020: Gesprek omwonenden.
03-06-2020: Bestuursvergadering Stuur-groep. Uitgenodigd De Blonde Bouwbegeleiding BV.
27-05-2020: Gesprek omwonenden.
22-05-2020: Gesprek omwonenden.
20-05-2020: Bestuursvergadering Stuurgroep.
06-05-2020: Bestuursvergadering Stuurgroep. Uitgenodigd De Blonde Bouwbegeleiding BV en Doarpswurk voor kennismaking.
28-04-2020: Eerste vergadering oprichting: Stuurgroep DoarpsSintrum Donkerbroek.
03 en 04-2020: Gesprekken met 15 potentiele stuurgroep leden.
17-12-2019: Toezegging krediet door Gemeente Ooststellingwerf voor de realisatie van DoarpsSintrum Donkerbroek en de herinrichting van het centrum.
Okt t/m dec '19: Aanwezig bij en inspreken bij raadscommissies ruimte en samenleving.
27-09-2019: Brandbrief naar raadsfracties ivm begroting, door uitblijven reactie op plan.
19-06-2019: Inspreken raadscommissie ruimte, aanbieden tekeningen alternatief verkeersplan.
18-06-2019: Inspreken raadsvergadering, aanbieden plan burgerinitiatief DoarpsSintrum Donkerbroek en herinrichting centrum.

drukkerij Pool
DHL ServicePoint!
Camperplaats
OP HET EIND
www.drukkerijpool.nl - 06 57 58 43 54 - www.opheteind.nl

praktijk voor HUIDTHERAPIE

Huidtherapeuten behandelen mensen met een zieke of beschadigde huid vaak op verwijzing van huisarts of specialist.
Voor een deel van de behandelingen kunt u nu ook zonder verwijzing bij ons terecht.

Behandelingen waarvoor u onder andere in de praktijk voor Huidtherapie Keuning terecht kunt zijn:
- Acné
- Elektrische epilatie
- Coagulatie van o.a. verwijde vaatjes en steelwratjes
- Manuele lymfe drainage
- Oedeemtherapie
- Het aanmeten van Therapeutisch Elastische Kousen
- Camouflagetherapie
- Littekentherapie
- Zonbescherming - voorlichting en adviezen

Naast behandelingen geven wij ook voorlichting en adviezen.

Kijkt u voor meer informatie op onze website!

Vosseheer 7
8435 WL
Donkerbroek
085-877 06 88

www.huidtherapie-keuning.nl
donkerbroek@huidtherapie-keuning.nl

Installatietechniek
DE BOER
Wijnjewoude Tel.: 0516 - 471415
Voor al uw installaties!

Bloemenhuis
"Carin"
Voor al uw:
bloem-, bruids- en rouwarrangementen
Tevens woonaccessoires en cadeau-artikelen
Herenweg 61 8435 WP Donkerbroek Tel (0516) 49 19 75

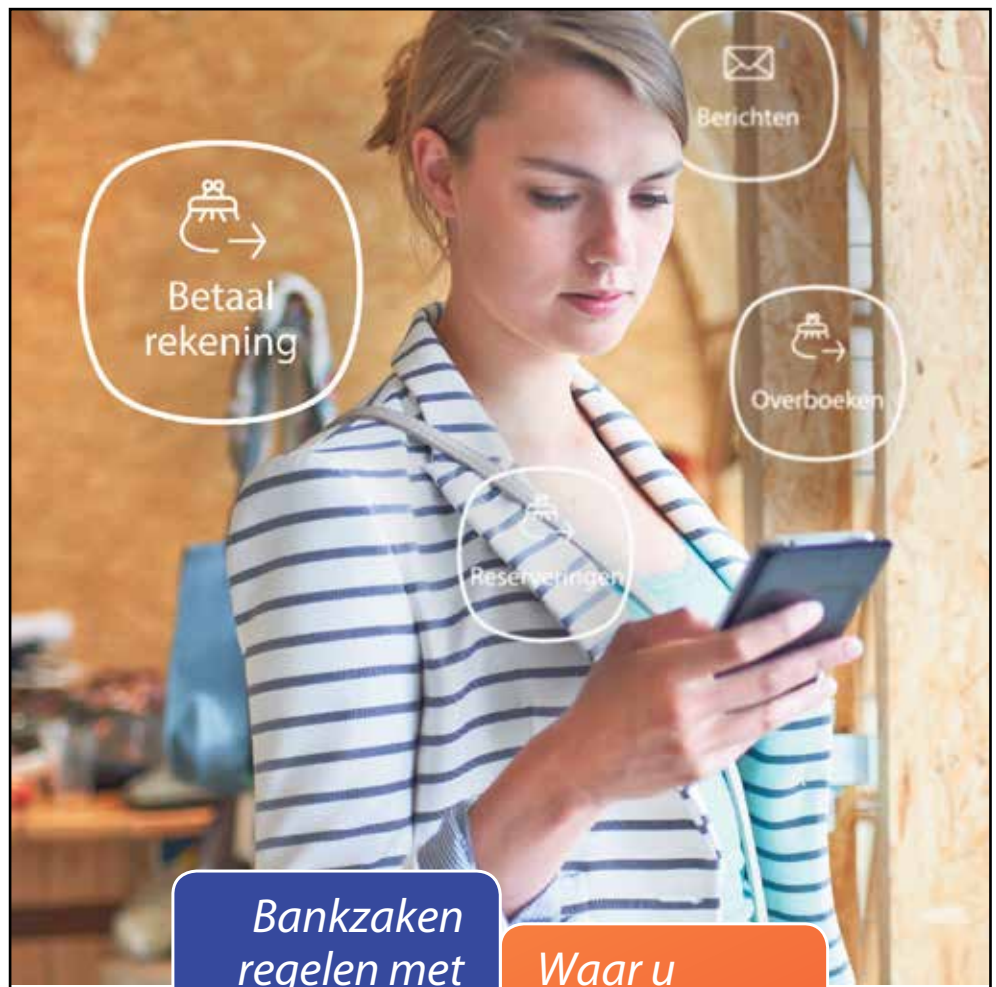

Bankzaken regelen met de app.
Waar u ook bent.

De Rabo Bankieren App
Uw bankzaken kunnen doen wanneer het u uitkomt, waar dan ook. Met de Rabo Bankieren App kunt u makkelijk betalingen doen of iemand terugbetalen, een acceptgiro scannen en betalen en nog veel meer.
Download nu de Rabo Bankieren App.
Een aandeel in elkaar
Rabobank

BELANGRIJKE TIP
voor het aanleveren van foto's voor de Dorpskrant

Stel de camera in op een zo hoog mogelijk aantal pixels.
Voeg de foto's toe als losse bijlage in de mail.
Geen foto's in een Word document!

SCHOON
ZONDER WATER!
Ekowax Cleaning Products zijn ecologisch veilige schoonmaak- en onderhoudsproducten die met weinig inspanning de beste resultaten leveren.
- Hygiënisch Schoonmaken
- Biologisch Afbreekbaar
- Krasvrij
- Water- en Vuilafstotend
- Nieuwste Nano-Technologie
- Particulier en Professional
www.ekowax.nl Tel: 06-82232347

Fa. S. Soepboer
HOUTHANDEL EN ZAGERIJ
't West 34, 8435 VN Donkerbroek, tel. 0516-491478 / fax 0516-491231
- **Hardhout** *bijv. planken, palen, vlonderplanken*
- **Tuinhout** *bijv. planken, palen, vlonderplanken*
- **Timmerhout**
- **Plaatmateriaal** *bijv. OSB platen, gipsplaten, golfplaten*
- **Div. ijzerwaren**
- **PVC en isolatie**
- **Etc.**

Hout met FSC keur mogelijk

Wood Legacy timmert flink aan de weg

Menig inwoner van Donkerbroek zal het witte busje met blauwe en gouden letters wel eens hebben zien rijden door het dorp. Maar wie is toch die Wood Legacy en wat doet die eigenlijk?

Het gezicht achter Wood Legacy is Erwin Hoekstra. Sinds januari is hij voor zichzelf begonnen. “Soms kom je op een punt dat je een stap moet zetten”, zegt hijzelf. Voorafgaande aan die stap werkte hij al zes jaar in de internationale interieur en tentoonstelling bouw. Heel iets anders dan de drukkerij wereld waar hij de achttien jaar daarvoor werkzaam was.

“In de wereld van interieur en tentoonstellingbouw leer je wel handig worden” aldus Erwin. “Ik heb heel wat internationale steden gezien waar ik een tentoonstelling of congres mocht gaan bouwen. Je bent dan vaak alleen en op jezelf aangewezen met een taal die je vaak niet of nauwelijks spreekt. Daar kom je er dan achter dat er ineens een steunpilaar midden in het ontworpen decor staat. Dan moet je oplossingsgericht werken. Daar heb ik nu voordeel van”. Voor een bedrijf op schiphol mocht hij toen schoenen displays maken voor een duur schoenenmerk, deze staan nog steeds in vertrekhal daar. “Dat maakt dit werk zo dankbaar!”

Toen het werk niet langer te combineren was met de teruglopende gezondheid van zijn vrouw Cisca zocht hij het werk dichterbij huis. Toen zei ze al: “Volg je dromen en begin voor jezelf”. Op dat moment durfden ze de sprong nog niet aan en is Erwin aan het werk gegaan bij een bedrijf in woonaccessoires. Ook na het overlijden van zijn vrouw bleven haar woorden door zijn hoofd klinken.

> *“Volg je dromen en begin voor jezelf”*

“Nu alles in een rustiger vaarwater kwam was daar ook het punt dat je een stap moet zetten”, vertelt Erwin. “Met Wood Legacy wil ik haar nalatenschap vormgeven. Niet alleen in de naam maar ook in de manier van werken”. Om maar een voorbeeld te noemen: De rustieke meubels die hij maakt zijn van hergebruikt hout. “Spullen krijgen een tweede kans en leven zoals iets nieuws verder. Zelf heb ik geen bedrijfsafval container. Dat zorgt dat je zo min mogelijk afval creëert. Zaagsel gaat naar de konijnen en reststukjes hout gaan de kachel in”.

Samenwerken is voor Erwin ook erg belangrijk. “Bij het installeren van een complete bar in visgraatmotief kwam ik in contact met Quality Parket. Dit klikte zo goed dat ik voor hen ook vloeren mag leggen. Ze hebben me echt opgeleid zodat ik met hetzelfde vakmanschap als hen vloeren voor ze kan plaatsen”.

Een andere samenwerking is met een andere ondernemer in de oude zuivelfabriek: Fabryk Design. Zij waren vooral bekend van de geometrische wanddecoraties. “ik fungeer deels voor hen als producent en leverancier van meubels en accessoires. Zij helpen mij dan weer om bepaalde dingen te laten uitfrezen voor items.”.

De laatste samenwerking die Erwin zeker nog even aan wil halen is die met Studio Leer en meer. “Hun werk met leer is schitterend gaat fantastisch samen met de opbergboxen ,dienbladen en poefen die we samen ontwikkelen en in de markt zetten ”vertelt hij enthousiast.

Vele projecten heeft hij inmiddels al mogen doen, van het inrichten van een sportschool ,kapsalons tot buitenkeukens en overkappingen, alles kan! Dat Erwin veel verschillende facetten heeft is wel duidelijk. Wat hij nog niet in zijn assortiment heeft maakt hij in samenspraak met de klant graag tot werkelijkheid. Dus wilt u meer weten wat Wood Legacy in huis heeft like dan de pagina op facebook, dan bent u altijd op de hoogte van de laatste projecten en nieuwtjes.

Supermarktpand wacht op enthousiaste ondernemer

Wijnjewoude – Het supermarktplein in het hart van het dorp ligt er keurig verzorgd maar stil bij. Een brand maakte in één klap een einde aan de supermarkt. De loop was uit het dorp en ook dat werd flink gemist.

Dus zetten inwoners de schouders onder een nieuw leven voor de dorpssupermarkt. En nu is het zover. Wijnjewoudsters hopen elkaar binnenkort weer in de opgefriste winkel te ontmoeten en met gevulde fietstassen of kofferbak het supermarktplein te verlaten.

Na de brand gingen veel vrijwilligers aan de slag: de winkel werd leeggehaald en schoongemaakt. Enkele dorpsgenoten vormden een investeringsgroep en wisten het pand aan te kopen en te renoveren. Ondertussen was ook een werkgroep aan de slag met toekomstplannen, want onderzoek had uitgewezen dat er in dit dorp met 2000 inwoners een goede boterham te verdienen is met een supermarkt. De winkel versterkt de leefbaarheid en er is ook grote behoefte aan aanvullende diensten zoals een geldautomaat en een PostNL servicepunt.

Het typeert Wijnjewoude; samen de schouders er onder. Zo kan een nieuwe ondernemer die de klant graag tevreden ziet en van samenwerken houdt, steun verwachten vanuit het dorp. En ook meerdere leveranciers hebben zich bereid verklaard om mee te werken aan de heropening van een supermarkt in Wijnjewoude. Momenteel wordt er ook gekeken naar een manier om een beginnende ondernemer te ondersteunen bij de investeringen die nodig zijn om te starten.

De huidige tijd brengt veel mensen in onzeker vaarwater. Daarentegen gaat het met name in de supermarktbranche erg goed. Hier ligt dus een mooie kans voor degene die hem pakt; Wijnjewoude biedt een prima gelegenheid om een nieuwe koers te varen naar een mooie toekomst.

Voor nieuwkomers in de branche, hebben we professionele begeleiding klaar staan om er een succes van te maken. Schroom dus niet om contact op te nemen.

Marianne Hulsbergen
Telefoon: 06-2728 3871
E-mail: hulsbergen@inverandering.nl

dorpskrant.opehichte@gmail.com

Uitslag Nationale Zonnebloemloterij 2020

Datum trekking maandag 12 oktober 2020 te Breda. Kijk voor meer informatie op **zonnebloem.nl/loterij**

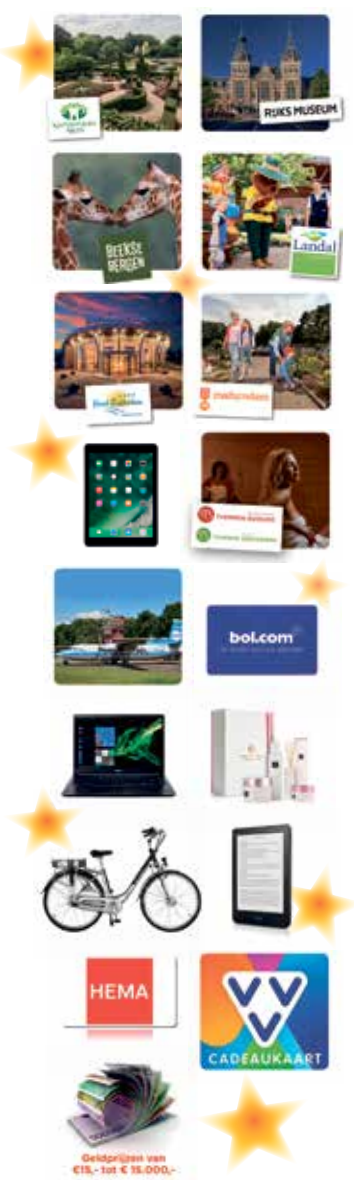

Prijs-nummer	Prijs	Aantal prijzen	Gevallen op	
1e prijs	€ 15.000,-	1	0407393	
2e prijs	€ 7.000,-	1	1349554	
3e prijs	€ 2.500,-	1	1300783	
4e prijs	Tegoedbon elektrische fiets t.w.v. € 1.500,-	1	0684502	
5e prijs	Tegoedbon elektrische fiets t.w.v. € 1.500,-	1	0854038	
6e prijs	€ 1.000,-	1	1346219	
7e prijs	€ 1.000,-	1	1354985	
8e prijs	Acer Laptop t.w.v. € 800,-	1	0854293	
9e prijs	Weekendje weg voor 2 pers. bij Hotel Zuiderduin t.w.v. € 410,-	1	1317970	
10e prijs	iPad air t.w.v. € 400,-	1	0788728	
11e prijs	iPad air t.w.v. € 400,-	1	1313303	
12e prijs	Vakantie in eigen land bij Landal GreenParks t.w.v. € 350,-	1	0258991	
13e prijs	Vakantie in eigen land bij Landal GreenParks t.w.v. € 350,-	1	0029241	
14e prijs	Vakantie in eigen land bij Landal GreenParks t.w.v. € 350,-	1	1399982	
15e prijs	Ereader Kobo t.w.v. € 180,-	1	0021823	
16e prijs	Ereader Kobo t.w.v. € 180,-	1	1400831	
17e prijs	Thermen Bussloo Duo arrangement t.w.v. € 185,-	1	0054032	
18e prijs	Thermen Bussloo Duo arrangement t.w.v. € 185,-	1	0089725	
19e prijs	Thermen Bussloo Duo arrangement t.w.v. € 185,-	1	0282379	
20e prijs	€ 250,-	15	45988	(5 eindcijfers)
21e prijs	VVV cadeaukaart t.w.v. € 50,-	15	46757	(5 eindcijfers)
22e prijs	BOL.com cadeaukaart t.w.v. € 50,-	15	99440	(5 eindcijfers)
23e prijs	HEMA cadeaukaart t.w.v. € 50,-	15	31735	(5 eindcijfers)
24e prijs	Rituals verzorgingspakket t.w.v. € 39,50	15	59588	(5 eindcijfers)
25e prijs	Madurodam: dagje uit voor 2 pers. t.w.v. € 33,-	15	07423	(5 eindcijfers)
26e prijs	Safaripark Beekse Bergen: dagje uit voor 2 pers. t.w.v. € 48,-	15	77863	(5 eindcijfers)
27e prijs	Aviodrome: dagje uit voor 2 pers. t.w.v. € 35,90	15	24201	(5 eindcijfers)
28e prijs	Kasteeltuinen Arcen: dagje uit voor 2 pers. t.w.v. € 37,-	15	42097	(5 eindcijfers)
29e prijs	Rijksmuseum: dagje uit voor 2 pers. t.w.v. € 40,-	15	02171	(5 eindcijfers)
30e prijs	€ 100,-	150	3782	(4 eindcijfers)
31e prijs	€ 50,-	150	7236	(4 eindcijfers)
32e prijs	€ 50,-	150	2758	(4 eindcijfers)
33e prijs	€ 25,-	1500	360	(3 eindcijfers)
34e prijs	€ 15,-	1500	578	(3 eindcijfers)
35e prijs	€ 15,-	1500	845	(3 eindcijfers)
36e prijs	€ 15,-	1500	539	(3 eindcijfers)

Onder voorbehoud van typefouten. Prijzen in natura zijn niet inwisselbaar voor geld.

Kansspelbelasting is voor rekening van de Zonnebloem. Het recht op prijs vervalt een jaar na de trekking. Prijzen worden alleen uitgekeerd indien u het winnende lot volledig invult en stuurt naar NSOF, t.a.v. Zonnebloemloterij, Postbus 440, 5000 AK in Tilburg. **Maak altijd een kopie of foto voor uw eigen administratie.** Voor de prijzen 1 t/m 19 geldt dat ze uniek zijn en worden toegekend aan winnende lotnummers waarvan alle 7 cijfers correct zijn. De prijzen 20 t/m 36 worden toegekend aan de loten waarvan 3, 4 of 5 eindcijfers correct zijn. Dat betekent dat deze prijzen voor meerdere loten kunnen gelden.

Loterijvergunning verleend door de Kansspelautoriteit aan Stichting SNL/Zonnebloem 10293 d.d. 6 december 2016. Kijk op: ssnl.nl

18+ Speel bewust

CBF GOED DOEL

Er kan zoveel meer dan je denkt

DE ZONNE BLOEM

Verhuur van: **STEENKNIPPER**
TRILPLAAT
TUINFREES

Hoveniersbedrijf
POSTMA aanleg • onderhoud • sierbestrating
't West 3, 8435 VL Donkerbroek, telefoon 06-54783266
www. postmahoveniers.nl

De KapperSjop
Schapendrift 6A, 8435WK Donkerbroek 0516491550

Dames en Heren kapper
Haarkleur-specialist
Balayage
Kleurcorrecties
Make-up

Kijk voor onze openingstijden & het maken van een afspraak op
www.dekappersjop.nl
0516491550

BewustZijn
Kim de Boer
iTOVi-Bodyscan
Aroma Therapie
Raindrop Massage
Essentiële Oliën
Aroma Freedom Technique
www.bewustzijnmetolie.nl

PR bouwbedrijf DE JONG
Nieuwbouw, verbouw, onderhoud en renovatie
Schoterlandseweg 123
8412 SP Hoornsterzwaag
T 0516 463516
BOUW GARANT
Bouwend Nederland
Benieuwd naar onze projecten?
prdejong.nl
Vakmanschap met passie

AUTO FIRST
Autobedrijf Verlaan
Uw auto op de 1e plaats
BOVAG
Reparaties, onderhoud, APK en verkoop van auto's en brommobielen
Donkerbroek - T 0516 49 12 66
www.verlaan.nl

Vogelzang
Tent & Horecaverhuur
Een goed feestje begint bij Vogelzang Tent & Horecaverhuur!

Spantenten
Pagodetenten
Frametenten
Legertenten
Meubels
Verlichting
Aankleding
Verwarming
Porselein
Glaswerk
Opdienmateriaal
Keukenmateriaal

Ons adres is na de herinrichting van Donkerbroek gewijzigd naar:
Oude tramweg 4
8435 MA Donkerbroek
(Wij zijn niet verhuisd, alleen onze straatnaam is gewijzigd)
0516 - 491 494
info@vogelzangtentverhuur.nl
www.vogelzangtentverhuur.nl

v.d. BELT AGRI SERVICE B.V.
Leidijk 18 - 8435 VG Donkerbroek
- Diergezondheidsproducten
- Veehouderijbenodigdheden
- Bestrijdingsmiddelen
- Reiniging & desinfectie
- Weideafrastering
- Werkkleding & schoeisel

De **leverancier** voor uw **agrarische** producten.

Voor meer informatie: 0654901435
www.beltagri.nl - info@beltagri.nl

COOPCOMPACT BOONSTRA & OPENINGSTIJDEN
ma t/m vr 8.00 - 20.00 uur
za 8.00 - 18.00 uur
zondag gesloten
CoopCompact Boonstra
Herenweg 13, Donkerbroek
Tel. 0516-491313
COOP.NL
coop

Autorijschool Piet van Veenen
DE EERSTE TIEN LESSEN VOOR € 380,-
Het Hoge Stuk 27
8431 KL Oosterwolde Fr
0516-515717 | 06-22650279
autorijschoolpietvanveenen@gmail.com
www.autorijschoolpietvanveenen.nl

Nieuws van Dorpsbelang Donkerbroek

Jaarvergadering
Zoals in de vorige editie van de krant al aangegeven kan de jaarvergadering van Dorpsbelang van maart jl. niet verschoven worden naar dit najaar. Helaas geven de maatregelen rondom het Coronavirus nog niet de mogelijkheid om dit te doen. Bovendien komt de volgende jaarvergadering al weer in zicht. Het bestuur van Dorpsbelang heeft hiervoor **18 februari 202**1 gepland. Nadere informatie en alle stukken volgen uiteraard in januari!

Heeft u vragen, suggesties of opmerkingen voor het bestuur? Stel ze gerust via dorpsbelang@donkerbroek.nl of via de facebookpagina www.facebook.nl/dorpsbelangdonkerbroek. Via dit mailadres kunt u ook nog steeds het aanvraagformulier opvragen voor een bijdrage uit de leefbaarheidssubsidie. Er is nog geld in kas voor mooie dorpsinitiatieven. Ookal kunnen en mogen er veel dingen niet nu, met een beetje omdenken en creativiteit kan er ook veel wel!

Verkeersplan, inrichting omgeving centrum
De definitieve inrichting van de omgeving van het centrum laat nog even op zich wachten; er is echter wel al getracht om te anticiperen op de verwachte verkeersbelasting van de Schoolstraat nu De Twirrewyn 2 november in gebruik genomen gaat worden. Met de ca. 200 kinderen die vanaf 2 november naar school zullen gaan, zullen ook de verkeersstromen in het dorp opnieuw hun draai moeten vinden. De belasting zal verplaatsen en op de Schoolstraat en de kruising op de Herenweg weer intensiveren.

Vanuit school is er met ouders gecommuniceerd welke afspraken er gehanteerd worden mbt het brengen en halen van de kinderen. Voorop staat, "Liefst zoveel mogelijk lopend of met de fiets". Helaas voorkwam dit uitgangspunt op de Herenweg niet dat er regelmatig chaotische en ronduit gevaarlijke situaties ontstonden.

Aan het eind van de Schoolstraat zijn extra parkeerplaatsen gerealiseerd. Deze zijn bedoeld voor ouders van kleuters en peuters die hun kind(eren) niet anders dan met de auto naar school kunnen brengen. Er afgesproken dat de bestaande parkeerplaatsen bij de gymzaal niet gebruikt worden door halende en brengende ouders.

Bij de parkeerplaatsen naast Stap es In is er een tijdelijke tút en derút gecreëerd. In afstemming met school en het bestuur van de kerk zijn door de gemeente het hekje en de stoeprand verwijderd, zodat er een 2e uitrit ontstaat. De parkeerplaatsen daar kunnen gebruikt worden door ouders van kinderen in groep 3-8. Ook hier geldt het dringende verzoek, graag alleen als het echt niet anders kan. Zolang de grote parkeerplaats nog niet gerealiseerd is, is er beperkte ruimte.

Samen moeten we ervoor zorgen dat er zo min mogelijk overlast is bij halen en brengen en dat onze kinderen veilig naar en van school kunnen.

De nu gecreëerde tweede uitrit zal wanneer het uiteindelijke verkeersplan vorm gaat krijgen, een definitieve plek in gaan nemen in de inrichting. Als het goed is komen binnenkort de 'potloden' al wel op hun definitieve plek aan de Herenweg te staan om weggebruikers te wijzen op de in-/uitritten van het schoolgaande verkeer.

Verkeersmaatregelen Oude Tramweg
Op vrijdag 9 oktober heeft Dorpsbelang gesproken met de gemeente Ooststellingwerf over de verkeersmaatregelen Oude Tramweg. De gemeente wil u graag op de hoogte brengen en meenemen in het proces dat doorlopen is. Want ze komen natuurlijk 'niet uit de lucht vallen'. Wanneer u iets over dit onderwerp kwijt wilt, geeft u dit dan door aan Dorpsbelang. We zullen dit dan bundelen en meenemen in het volgende gesprek.

Achtergrond
Met de aanleg van de nieuwe N381 is aan de rand van Donkerbroek een nieuw woonplan gekomen. Er is een nieuwe weg, de Oude Tramweg, aangelegd. Deze weg maakt ook het industrieterrein bij Donkerbroek bereikbaar en volgt het oude tracé van de N381 richting Oosterwolde. Signalen uit het dorp geven aan dat er te snel wordt gereden op deze weg, dit is ook gebleken uit snelheidsmetingen van de gemeente. Daarom heeft de gemeente maatregelen genomen om de verkeersveiligheid te verbeteren.

Maatregelen
De gemeente heeft ons afgelopen maand een toelichting gegeven over de verschillende maatregelen. In de loop van de tijd zijn er diverse maatregelen door de gemeente getroffen, met name nabij het sportveld. Zo is er de oversteek voor fietsers in rood aangebracht, met belijning en stickers op de weg. Ook is de kruising Balkweg-Vaart WZ voorzien van een rode kleur en belijning. Naast deze maatregelen is er ook een plantenbak geplaatst in de hoek op het kruispunt Oude Tramweg-Vaart WZ.

Bovenstaande maatregelen hebben helaas niet geleid tot voldoende snelheidsverlaging. Er is gekozen om het effect van een aantal wegversmallingen op een aantal locaties op de Oude Tramweg en de Vaart WZ (bij de fietsoversteek naar de sportvelden) te onderzoeken. Hiervoor zijn een aantal betonblokken op de weg geplaatst. Deze zijn zo geplaatst, dat iedereen er langs kan, maar verkeer wel op elkaar moet wachten. De blokken zijn geplaatst onder een lichtmast, zodat ze ook in het donker goed zichtbaar zijn. De gemeente doet onderzoek naar het effect van de maatregelen door middel van snelheidsmetingen. De resultaten worden met Dorpsbelang gedeeld.

Uw mening
Ook op de Herenweg wordt (te) snel gereden, dit leidt regelmatig tot onveilige situaties en een onveilig gevoel, vooral voor fietsers en omwonenden. Ook hier denkt de gemeente na over maatregelen om de verkeersdeelnemers bewust te maken van hun snelheid en deze te verlagen, onder meer met betonblokken. Daarnaast zal het 'smileybord' weer op de Herenweg geplaatst worden, als de snelheidsmetingen op de Oude Tramweg afgerond zijn. Wat vindt u van het idee van versmallingen op de Herenweg of heeft u andere suggesties en waar moeten deze dan worden geplaatst? Denk mee en laat uw mening horen via dorpsbelang@donkerbroek.nl. Wij koppelen dit dan terug aan de gemeente.

Verhalenavond uitgesteld!

Helaas hebben we besloten om Verhalenavond op 6 november niet door te laten gaan. Hoewel het er heel lang op leek dat kleine ontmoetingen mochten, vinden we het nu niet verantwoord om mensen op te roepen om bij elkaar te komen. Want juist ontmoeten en elkaar live een verhaal vertellen is de essentie van Verhalenavond.

Premier Rutte liet tijdens de persconferentie weten dat de komende vier weken slechts dertig mensen per binnenruimte toegestaan zijn en dat je thuis maar drie personen mag ontvangen op een dag. Daarnaast roept het kabinet op om het aantal contactmomenten te beperken en zo weinig mogelijk te reizen. Genoeg redenen om Verhalenavond tot nader orde uit te stellen.

Als het aan ons ligt, blijven de verhalen bewaard. We hebben namelijk de intentie om Verhalenavond op een ander moment alsnog te organiseren.

Wat wel door kan gaan is de speciale Verhalenavond-podcastreeks van Omrop Fryslân. Samen met journalist Miranda Werkman hebben we hiervoor 5 bijzondere verhalen uitgekozen. Deze worden uitgezonden in de week van 2 november en zijn uiteraard ook weer terug te luisteren via de website.

Warme groet,
Janneke de Haan, Mariese Schuurman, Selma Ebbens, David Lelieveld en Wini Weidenaar

Snertacties afgelast

Wegens de COVID-19 omstandigheden kunnen helaas de acties voor het komende seizoen vooralsnog niet doorgaan. Er zijn teveel praktische problemen en risico's voor zowel de afnemers als de venters.

Wij weten weten dat er velen zijn die graag onze snert willen kopen een daarmee ook de deelnemende verenigingen en stichtingen een warm hart toedragen, echter na uitgebreid overleg met de achterban kon het Bestuur niet anders dat tot deze lastige beslissing te komen.

Indien de omstandigheden het weer toelaten, krijgt u zo spoedig mogelijk via de verschillende media weer bericht van ons.
Wij hopen op uw begrip.

Namens het Bestuur van de stichting snertakties Donkerbroek.

Dorcas Voedselactie 2020

Door de coronamaatregelen kan de Dorcas Voedselactie niet op dezelfde wijze plaatsvinden als voorgaande jaren. Dat is erg jammer en ook best even wennen.

Door Dorcas is een oplossing bedacht hiervoor. Dit werkt met QR codes en een app op de smartphone. Ik heb overleg gepleegd met Willem Boonstra van de Coop Supermarkt. Willem en ik zijn beiden van mening dat het systeem met de QR-code hier niet werkt. We hebben hierdoor samen besloten om dit jaar geen Dorcas Voedselactie te houden.

Wilt U toch een voedselpakket doneren ga dan naar de website van Dorcas. www.dorcasvoedselactie.nl

Giften kunt U overmaken op IBAN NL04 RABO 0106 2500 00 onder vermelding van DVA 2020 tnv Dorcas in Andijk.

Dorcas Coördinator,
Aaltje Kalteren

Vrijwilligers gevraagd

Bezorg jij een ruiter met beperking een fijne paardrijles?

Manege Onder de Linde in Beetsterzwaag is op zoek naar vrijwilligers voor het begeleiden en ondersteunen van paardrijlessen voor ruiters met een beperking.

De speciale manege voor kinderen en volwassen met een beperking kan niet zonder hulp van vrijwilligers. Naast de IPG-instructeurs (Instructeurs Paardrijden Gehandicapten) hebben ze een gemotiveerd team van circa 65 vrijwilligers die de ruiters ondersteunen en begeleiden tijdens de paardrijlessen.

De paardrijlessen worden overdag gegeven en kunnen zowel recreatief als therapeutisch zijn. Tijdens bijna alle lessen gaan `ze naar buiten, de bossen van Beetsterzwaag in! Samen met de ruiter kun je genieten van de ontspanning die het zowel de ruiter beleefd, als de vrijwilliger. Wil je graag zien hoe ze dat doen? Kijk dan op de website www.manegeonderdelinde.nl.

Interesse om het team te komen versterken?
Neem dan contact op via 0512-38 92 97 of mail naar info@manegeonderdelinde.nl. Voor meer informatie kunt u bellen met Trea Arkema, bedrijfsleider 06-41934626.

Vrijwilligers bij Manege Onder de Linde ontvangen een informatiepakket over alle ins en outs. Zo is er een reis- en onkostenvergoeding en zijn vrijwilligers bij ons ook verzekerd. Kom gerust langs bij Manege Onder de Linde.

Statiegeld en Coop

Van 1 oktober tot 31 december kunt U lege flessen inleveren bij de Coop in Donkerbroek. Doneer uw statiegeld aan De Zonnebloem. U ondersteunt hiermee De Zonnebloem in uw eigen omgeving. Met de opbrengst kunnen wij leuke dingen doen met en voor de gasten
Van De Zonnebloem.

Schroom niet en doe uw inkopen bij Coop Donkerbroek.

ADVERTEREN?
Informeer eens bij:
dorpskrant.donkerbroek@gmail.com of (0516) 491614 of 491661

Even spieken in de school

De nieuwe school gaat maandag 2 november pas open maar onze fotograaf mocht alvast een kijkje nemen bij de verhuizing. Wij willen u hierbij ook een klein kijkje in de nieuwe school geven.

bvk GRAFISCH VORMGEVER

Jouw drukkerij dichtbij!

Bauke Visser Koenders
Meester Jongebloedstraat 1
8433 NA Haulerwijk
06 20 06 03 78
info@bvkvormgever.nl

www.bvkvormgever.nl

VOOR HET ONTWERPEN & DRUKKEN VAN:

huisstijlen, brochures, kranten, posters, flyers, drukwerk bedrijven, stickers, reclameborden/vlaggen, geboorte-/trouwkaarten, rouwdrukwerk

Oog voor kwaliteit!

Zijn er ergernissen of irritaties tussen u en uw buren?

Buurtbemiddeling Ooststellingwerf

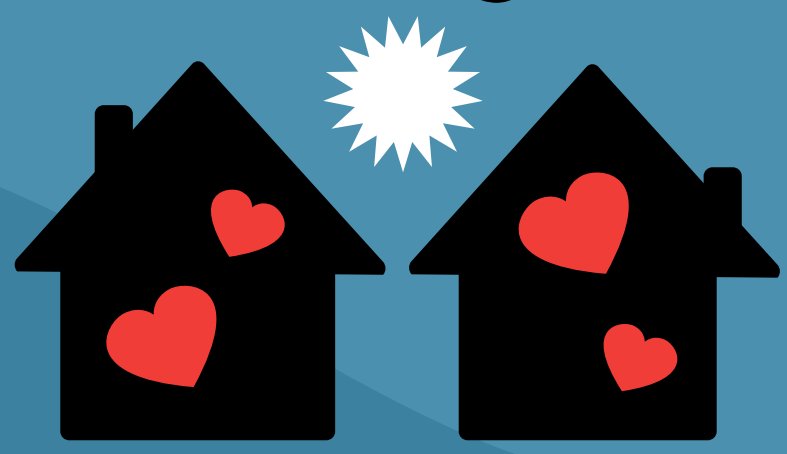

• Gratis • Stap voor stap • Vertrouwelijk

BUURT BEMIDDELING

scala

Stichting Scala, Buurtbemiddeling
Coördinator Gitty Verhoef
t 06 - 54 35 08 55 / 0516 - 56 72 20
e buurtbemiddeling@scala-welzijn.nl

Moskampweg 3-5, 8431 GB Oosterwolde
www.scala-welzijn.nl stichtingscala

KORFBAL OPGERICHT

Donkerbroek/Dio/Odis/VZK = KORFBAL

Gezamenlijkheid

Voorwoord
Tsja. Wat nu?
Wel trainen. Maar geen competitewedstrijden.
Gezondheid boven alles natuurlijk.

We zaten in de staart van de najaarscompetitie 2020. De meeste jeugdteams waren uitgespeeld. Enkele nog niet. Senioren 4 was uitgespeeld. De rest van de senioren nog niet.

B1 kampioen
In een verplaatste wedstrijd op de dinsdagavond 13 oktober (ja, gelijk met de persconferentie) werden onze B1 kampioen !!! En dat was voor de 1 verrassend, maar voor de coach niet. Er eindigden drie ploegen met 8 punten na zes wedstrijden. Het doelgemiddelde van Donkerbroek/Dio/Odis/VZK B1 was veruit het beste: +26 (t.o.v. plus 12 en plus 2).
Verrassend dus. Nee, zegt onze coach Mark: "We hadden ongeslagen kampioen moeten worden. Zoals we vanavond speelden had de gehele competitie gemoeten". (Er werd de dinsdagavond met 5-14 gewonnen van OKO Bies in en uut Grunniger Opende. En deze uitslag was opmerkelijk, want thuis werd er met 5-6 verloren, waarbij er inderdaad heel veel goeie kansen werden gemist). Een terecht kritische coach. Maar hij was wel blij met het kampioenschap. Hulde. Feest op een ander tijdstip dit seizoen.

Competitie jeugd
De B2 (met vooral Dio-spelers) is 1 van de ploegen die de najaarscompetitie net niet uit speelden. En met een verdraaid grote kans op ook een kampioenschap. Maar dat zullen we nooit weten.
Idem, onze C1. Met nog 2 wedstrijden te gaan was het de beste runner up na Nic/Hoogkerk C2. En nu al een veel beter doelgemiddelde. Helaas is de onderlinge wedstrijd (terecht) verplaatst vanwege een Coronageval bij de combi-vereniging Nic/Hoogkerk. Kampioenschap? Dit blijft voor altijd een open eind.
C2, C3, D's, E's en F1 hebben hun najaarscompetitie wel uitgespeeld.
De jonge C2 (Dio) en onze jonge C3 hadden het ontzettend moeilijk.
Bij de D's en E's en F1 verschillend beeld. Zie voor de tussenstanden Tussen-/Eindstanden.

Competitie Senioren
De senioren 1 hebben zich tot een positie in de middenmoot geworsteld via 1 overwinning en 2 gelijke spelen. Is dat voldoende om zich te handhaven in de 2e klasse C ? Geen idee. Feit is wel dat er altijd goed gespeeld wordt in het voorjaar bij de thuiswedstrijden op sportpark Ontwijk !! Dus maak dat mee !! (indien mogelijk, natuurluk)
De senioren 2 spelen hier aan vooraf en die kunnen onze steun ook wel gebruiken in het voorjaar.

Eerst gaat de gehele korfbalkaravaan naar sporthal De Boekhorst te Oosterwolde. Wanneer de zaalcompetitie start en hoe is op dit moment niet te zeggen.

Website
Voor algemene info, rangen en standen en wat meer naar de vernieuwde website www.korfbaldonkerbroek.nl .

Facebookpagina
In de lucht : De Facebookpagina van korfballend Donkerbroek. www.facebook.com/SV-Donkerbroek-afdeling-korfbal. Nog sneller info de wijde wereld in. Like. Delen !!! Beheert door die andere razende reporter : Jenny Bosma-Veenstra. (met hulp van iedereen voor de input)

Denk om jezelf en denk om elkaar

Tussen-/Eindstanden Veldcompetitie

(per 24-10-2020)

Aspiranten B1
Donkerbroek/D/O/V B1 6 8 + 26
Nic/Hoogkerk B2 6 8 +12
OKO/BIES B3 6 8 +2
Stadskanaal B1 6 0

Aspiranten B2
Donkerbroek/D/O/V B1 5 8 +33
Vitesse (Be) B1 5 6 +16
NKC N) B1 6 4
Wordt kwiek B2 6 4

Aspiranten C1
Nic/Hoogkerk C2 5 7 +2
Donkerbroek/D/O/V C1 4 6 +15
Oerterp/ VKC C1 5 4
Rodenburg/
OWK/Sparta C2 6 3

Aspiranten C2
Harkema C1 6 10
Noordenveld C1 6 8
Wordt kwiek C1 6 6
Dio/
Donkerbroek/O/V C2 6 0

Aspiranten C3
OKO/Bies C1 6 10 +57
Boelenslaan/It Fean C2 6 10 +8
Drachten C3 6 4
Donkerbroek/D/O/V C3 6 0

Pupillen D1
Harich D2 6 11
TFS D1 6 7
Lemmer D1 6 4
Donkerbroek/D/O/V C1 6 2

Pupillen D2
Drachten D3 6 10
Wordt kwiek D2 6 5
Noordenveld D2 6 5
Dio/
Donkerbroek/O/V D2 6 4

Pupillen E1
Kinea E2 6 12
Donkerbroek/D/O/V E1 6 5
LDODK E2 6 4
Udiros E1 6 3

Pupillen E2
It Fean/ Boelenslaan E2 6 12
OKO/Bies E1 6 6
Olympia (T) E1 6 6
Dio/
Donkerbroek/O/V E2 6 0

Pupillen E3
WWMD E2 6 10
Odis/
Donkerbroek/D/V E3 6 7
TFS E1 6 4
It Fean/ Boelenslaan E4 6 3

Pupillen F1
LDODK F1 6 12
Rodenburg F2 6 6
Quick '21 F1 6 4
Donkerbroek/D/O/V F1 6 2

Junioren A1
Heerenveen A2 5 10
Leonidas A1 5 8
Nic/ Hoogkerk A3 5 6
Udiros/Kinea A1 6 6
SCO A1 6 6
VZK/Donkerbroek/
Dio/Odis A1 6 4
Thrianta A1 6 2
Harich A1 5 2

Junioren A2
Noordenveld A2 6 10
VZK/Donkerbroek/
Dio/Odis A2 6 6
De Pein A1 6 5
Wordt kwiek A2 6 3

Senioren 1 *Klasse 2C*
KVZ 1 6 12
HHV 1 6 9
EKC Naas 1 5 8
DOS-WK 1 6 7
Donkerbroek/D/O/V 1 6 4
Thrianta 1 5 3
Zwart Wit 1 6 2
Devinco 1 6 1

Senioren 2
AVO 4 5 10
Apeldoorn 5 5 8
EKC Naas 2 6 6
Juventa 4 5 6
Donkerbroek/D/O/V 2 5 4
ZKC '19 4 5 2
KIOS (R) 4 5 0

Senioren 3
SIOS Wolvega 3 5 8
Olympia (T) 2 5 8
AVO 5 6 5
Waterpoort 2 4 5
LDODK 6 4 4
De Pein 3 5 2
Dio/Donkerbroek/O/V3 5 2

Senioren 4
Noordenveld 4 6 10
Donkerbroek/D/O/V 4 6 7
DOW/TFS/
Wez Handich 6 6 6
OKO/ BIES 4 6 1

Senioren 5
SIM 1 6 12
SCO/Udiros/
Wordt Kwiek 5 5 4
Odis/Donkerbroek/D/V 5 5 3
De Hoeve 3 6 3

Collectanten gezocht in Donkerbroek

Van 16 t/m 21 november 2020 vindt de landelijke huis-aan-huiscollecte van het Nationaal MS Fonds plaats. We zijn hard op zoek naar collectanten in Donkerbroek. Help jij ons in de strijd tegen multiple sclerose (MS)?

Anders dan anders
Door het coronavirus ziet de MS collecte ziet er dit jaar anders uit. Collecteren mag van de overheid, maar het is niet vanzelfsprekend dat onze collectanten allemaal langs de deur gaan. Daarom biedt het Nationaal MS Fonds andere manieren van collecteren aan haar collectanten.

Collectanten kunnen een donatieflyer met QR-code door brievenbussen in hun omgeving doen. Ook is het mogelijk om online te collecteren met een digitale collectebus. Meer informatie hierover vindt u op www.nationaalmsfonds.nl/ms-collecte/collecteren-in-coronatijd/

MS staat niet stil, dus wij ook niet
De opbrengst van de collecte is enorm belangrijk voor het Nationaal MS Fonds. Met de opbrengst van de collecte wordt onder andere onderzoek naar betere behandelingen en een betere kwaliteit van leven voor mensen met MS gefinancierd. Dit onderzoek mag niet stil komen te liggen, MS staat immers ook niet stil. Helpt u mee? Word collectant.

Meer info of aanmelden: www.nationaalmsfonds.nl/collecteren

Nierstichting collecte 2020

Van 13 t/m 19 september werd dit jaar de Nierstichting collecte gehouden. In Donkerbroek is heeft dit 977,55 euro opgebracht, een fantastisch bedrag! Heel veel dank voor ieder die een gift heeft gedaan en voor de collectanten.

Samen maken we het verschil. Zodat nierpatiënten hun leven terugkrijgen, en er weer kunnen zijn voor de mensen die zoveel van hen houden. Nogmaals heel erg bedankt!

Opbrengst collecte KWF

De eerste week van september hebben weer een aantal enthousiaste dorpsgenoten zich ingezet om te lopen met de collecte bus voor de kankerbestrijding ,wij waren dit jaar de eerste collecte die van start ging en hebben het mooie bedrag van 1729,71 binnen gehaald samen met afd Haule, onze dank hiervoor zonder de lopers en schenkers geen collecte. Vooral in deze tijd zijn we erg blij met deze inzet en dit resultaat.

Hanneke en ikzelf zijn alweer een aantal jaren bezig geweest om de collecte te organiseren en wilden graag het stokje overdragen aan twee enthousiaste mensen die zich hiervoor willen inzetten ,want voor dit goede doel is veel geld nodig voor onderzoeken. Je kan je melden blij onderstaande mailadressen.

Hartelijke groet ,
Hanneke vd Ploeg
Vdploeghw@gmail.com
Sietskekamminga
Sietskekamminga@hotmail.com

Pauline 4hair

T 06-27210720 **A** Schoterlandseweg 109 Hoornsterzwaag
E pauline4hair@gmail.com

Tractoren - Landbouwmachines - Grondverzet - Heftrucks - Keuringsstation - Stalinrichting
Gas - Water - Elektra - CV - Warmtepompen - Sanitair - Dakbedekking - Zinkwerk - Rioolontstopping

KUPERUS OUDEHORNE sinds 1952 Wij helpen u graag!

Mechanisatie/Installatiebedrijf

Schoterlandseweg 40 • 8413 NB Oudehorne • Tel.: 0513-541214 • info@kuperus.frl • www.kuperus.frl

Grasmaaiers - Kettingzagen - Heggenscharen - Bladblazers - Bosmaaiers - Hogedrukreinigers
Diervoeders - Gereedschap - Doe-het-zelf materialen - Afrastering - Werkschoenen - Kleding

Thijs van der Meulen
VISHANDEL

Donkerbroek • Tel. 06 - 55928119
www.vishandelvandermeulen.nl

Woensdag: Donkerbroek / Oldeberkoop
Donderdag: Veenhuizen / Siegerswoude
Vrijdag: Boyl • **Zaterdag:** Donkerbroek

KOOK n ZO
Voor al uw catering, zoals:
Buffetten, Barbecues, Salades, Hapjes, Workshops en Bruiloften
Neem vrijblijvend contact met ons op!
Oude Tramweg 17 8435 MA Donkerbroek 0516-492055
info@kooknzo.nl www.kooknzo.nl 06-44640427

Jan Boonstra & Zn.
installatiebedrijf

UW TOTAALINSTALLATEUR
- GAS, WATER EN RIOLERING
- VERWARMING
- SANITAIR
- ELEKTRA
- VENTILATIE
- DAK– EN ZINKWERK

GA VOOR DUURZAAM!
PELLETKACHELS, ZONNEBOILERS & ZONNEPANELEN

Onbetwist de HR Specialist

Oosterwoldseweg 2C |8433 PV Haulerwijk|www.boonstrainstallatie.nl |0516 421178